北平晨報
THE PEIPING MORNING POST
第九五六號
本日出報三大張

定報價目
【本市】零售每份大洋四分　每月一元一角　半年六元　全年十一元二角
【國內朝鮮臺灣日本及其租借地】每月一元三角　半年七元二角　全年十三元六角
（香港澳門）每月二元九角　半年十六元八角　全年卅二元八角
【新疆蒙古庫倫暹羅南洋歐美】每月四元一角　半年廿四元　全年四十七元二角

廣告刊例
【特等】新聞中每英方寸一元二角
【甲等】封面（自報端至論前）每英方寸八角
【乙等】新聞版下每英方寸六角
【丙等】廣告版每英方寸四角
長期有優待辦法

【社址】北平宣外大街一八一號
【電話】經理處南局五三九〇號　編輯處南局五二八〇號
【電報掛號】一九三〇　有線無線通用

本報會計部啟事
投稿諸君均鑒：本報七月份稿費，業已結算清楚，請於本月十三日至十九日下午三時至六時，携帶與前蓋印鑑同樣之圖章，來社領取。其未送印鑑者，希於三日前送社存查，爲盼。特此通告。

東北大學招生延期
報名學系　中國文學系，外國文學系俄文組，政治學系，電工學系，土木學系，史地學系，

考試年級　一年級

日期　報名八月廿五日截止　考試廿六廿七兩日　檢查體格廿八日

地點　北平西直門內本校

附註　章程向本校註冊部函索須附郵票一分

軍政部軍需學校附設會計統計訓練班招考學生廣告
（一）學額　招考男生五十名（二）資格　1高中或相當學校畢業者　2年齡在廿歲以上至卅五歲以內者　3品行端正身體強健確無不良嗜好者（三）修業期限一年（四）考試科目　分體格檢查筆試口試三項其筆試科目如左：1黨義　2國文　3數學（算術代數幾何三角）4本國歷史地理　5理化　6英文（五）報名文件　1畢業證書　2最近四寸半身照片三張　3詳細履歷二分　4報名費二元取錄與否概不退還（六）報名日期及地點　1南京自八月廿六日起至九月四日止在本校　2北平自八月十二日起至廿一日止在東城煤渣胡同四一學校（七）考試日期　1南京九月六日起　2北平八月二十三日起（八）考試地點　1北平臨時規定之　2南京在本校（九）待遇　1修學期內每名每月發給津貼四元　2文具雜品由校分別貸與或給與　3畢業後呈請分發見習任用（十）招考簡章　凡報名投考者可到報名處領取簡章如函索附郵票即寄

教育部立案　北平朝陽學院招生
年級　一年級新生　法律經濟邊政系　二三年級編級生　政治邊政經濟系

日期　報名八月十四日至廿八日　考試八月卅一兩日

校址　北平東四北海運倉

附註　招考詳章函索即寄

教育部立案　北平中國學院招生
招考類別　招考文，理，法，商，教育，本科各系一年級男女新生及本科各系二三年級編級男女生

報名　第一次八月一日起十三日止　第二次八月二十一日起九月一日止

試期　第一次初試八月十六十七兩日　第二次初試九月五日（複試十一日）

地點　西四大木倉胡同內本校

簡章函索即寄

教育社會局立案　北平尚志中學招考男女生
班級　高中一年男女生各一級　初中一二三年級男女生各一級　商科職業班男生一級

報名　自八月十五日起

考期　八月二十六日

簡章函索即寄

校址　北平西什庫後庫

教育部局立案　燕冀中學校招男女生
班次　三三制高中一年級新生　三三制初中一年級新生　中二三年級編級生

報名　自八月十五號起至八月廿五號止

考期　八月廿六

校址　本校宣外大街西一路電話南局一八八五號

教育部局立案　北平輔仁大學附屬中學　女子高中部
年級　高中一年　高中二年

名額　八月十四起至十九日止

試期　八月二十一二日

校址　新街口麻菸房

簡章　函索附郵票二分即寄

教育部立案　民國學院附屬中學招男女生
班級及名額　高級二年三十名，高級一年五十名，初級一年五十名

試期　八月十八九兩日

報名　本校自五日起至廿一日止

待遇　貧苦學生優等學生酌免學費並備宿膳

河南省立河南大學招生
一年級　理法農醫各學院各學系一年級生及二三年級轉學生

日期　報名自八月五日起至廿一日止　考試八月廿二日起

地點　河南開封本校　南京中央大學　北平師範大學

附註　函索簡章須附郵票一分

教育部鐵道部立案　北平鐵路學院（原名北平鐵路大學）招男女新生
班次　大學部鐵路管理科一年級建築工程科一年級　附設中學一年級

考期　自八月廿一日起至廿三日止

校址　乾麵胡同北平東城

報名　自八月七日起

簡章函索即寄　電話東一一五六三

管理中英庚款董事會招考留英公費生通告
（一）名額二十名（二）學門分配　英國文學一名　西洋史一名　法律一名　政治一名　經濟學一名　數學一名　物理學一名　化學一名　地質學一名　動物學一名　植物學一名　心理學一名　教育學一名　大地測量二名　土木工程一名　機械工程一名　紡織一名　航空工程一名　造船一名（三）應考資格　甲、國內外公立或已立案之私立專科以上學校畢業，曾在學校或其他機關研究或從事專門職業二年以上者　乙、國內外公立或已立案之私立大學畢業，有專門著作，經本會審查合格者，亦得應考（四）考試日期　八月二十二日至二十四日（五）報名日期　自七月十五日起至八月十二日止（六）報名手續及應考人須知　詳見本會招考簡章，函索即寄（附郵票一分）（七）試驗科目　1普通科目　2專門科目（八）考試地點　南京　北平（九）覽表　英文　3試分三期考試

又通告第二號　本會招考留英公費生，關於造船學門，因我國無專校，凡曾研究機械者，亦得報考。關於航空工程一門，凡曾研究機械者，亦得報考。關於大地測量一門，凡曾研究天文，數學，物理，或土木工程者，亦得報考。關於西洋史一門，凡曾研究國史，或政治，經濟，法律，或國際公法者，亦得報考。關於地質學者，或研究地理學，亦得報考。關於法律，或研究政治者，亦得報考。

教部立案　春明女子中學招生
班次　高初中各年級

考期　八月十四十五日

簡章　函索即寄

校址　宣外大街電南一八九五

教部立案　翊教女子中學招考新生
班次　高初中各年級

考期　八月廿六廿七日

簡章　函索即寄

校址　西單堂子胡同電西一三二一

教育部立案　北平平民中學招男女生
班次　初高中一年級新生　初高中二三年級編級生

考期　八月二十日

報名　自即日起

簡章函索即寄

校址　本校西四北帥府胡同西口電話西局五三四

國立清華大學考選留美公費生廣告
（一）門類及名額：應用光學一人；應用地球物理一人；儀器及眞空管製造一人；飛機製造二人；國防化學二人；兵工二人；獸醫一人；植物病理一人；硝酸製造一人；鍊鋼一人；土壤肥料一人；水利一人；[illegible]

（二）應考資格　1國立或已立案之私立大學或獨立學院畢業而有專門著作或經教育部立案之[illegible]　2[illegible]

（三）報名及考試日期　報名自八月[illegible]起至八月[illegible]日止　考試自八月[illegible]日起

（四）報名及考試地點　北平在清華大學　南京在國立中央大學

（五）詳細規程　欲索閱者請函附郵票向本校註冊部索取

河北省立女子師範學院招生
（一）學系　國文英文史地教育家政音樂體育七系本科一年生各一學級

（二）資格　高級中學新制師範大學預科及同等學校畢業

（三）畢業　四年畢業學士

（四）報名期　八月一日起至二十一日止

（五）考期　八月二十二二十三兩日

（六）地址　北平北長街　天津天緯路本院

（七）簡章　函索即寄

又本院師範中學部定於八月廿八日招考高中編級生　簡章函索　九月十二三兩日

教育部局立案　北平中大附中招男女生
班次　中學部高初中各年級　師範部後期師範一年級

考試日期　八月十六十七兩日

報名日期　自登報日起至八月十五日止

校址　前門內順城街十三號

簡章　函索即寄

教育部立案　北平成達初級中學招生
班次　一年級新生　二年級編級生

注意　本校外國文一科有英文及法文兩種學生應於入學時選習一種與本校有關之中法大學孔德學院附屬高級中學俟學生畢業後得直升入大學部畢業後其成績優異者可被選送留學法國

報名　即日起

考期　八月廿四日起

校址　北平阜成門外北禮士路

簡章　函索即寄

北平輔仁大學招生
（一）研究院　中國語言文學，史學，哲學，教育學，社會學及人類學五研究所研究生

試期　八月二十一二兩日

地點　本校

（二）本科　文理教育三學院各系一年級生專修科一年級生及二年級編級生

報名　自八月十四日起至八月十九日止

試期　第一試八月二十一二兩日　第二試八月二十八九兩日

地點　定阜大街本校

簡章　函索附郵票二分即寄

精業中學招生
教育部北大師生主辦　教育局立案

班次　初高中一二三年級

報名　八月十六日起

考試　八月廿五日

校址　北池子姐姐房

詳章函索即寄

北平國醫學院招男女生
班次　專修科研究班各四十名

考期　八月二十日

院址　西單北豐盛胡同五號

簡章　函索即寄附郵二分

院長　蕭龍友　孔伯華

教育部立案　北平弘達中學
1.三三制初中一年男女生一班　2.三三制高中一年男女生一班　3.三三制初中二年文理兩科男女新生　4.三三制高中二年文理兩科男女新生　5.三三制初中二年編級生　6.初中二年各班高中年級班及三年級招生　7.初中特班　8.初高中補習班

報名　七月二十一日起

校址　第一院西單二龍坑　第二院阜成門外

考期　八月

教育部立案　北平兩吉女子中學招生
班次　高初中各年級

報名　即日開始

考期　八月廿日

簡章　函索即寄

校址　後門外東黃城根二十號電東一五八七號

保定私立育德中學招生
班次　高中三三制一級　初中三三制一級

考期　高中八月廿五六　初中八月二十七

△簡章函索即寄

教育部局立案　盛新中學招生
班次　初中一年級新生　二三年級編級生

報名　自八月十一日

考期　八月二十一二十五日

（注意每學期學雜費共洋十三元功課一律從嚴）

校址　北海後身教場五龍廳電西三〇九號

余蘭園博士實用化學
（Black-Conant: Practical Chemistry）

第三版發售處北平東四南大街三和公司東安市場華盛書莊西單商場青年書店同懋祥紙莊琉璃廠北京書公司天津法界三號路六號三和公司

教育部立案　中法大學（孔德學院）附屬高級中學招編級生
年級　三三制二三年級編級生男女兼收

報名　即日起

考期　八月廿四日

校址　北平阜城門外北禮士路

簡章函索即寄

河北省立法商學院招考男女生
【大學】法律系經濟學系商學系一二年級生　【附屬中學部】普通高中班三三制一二年級生

三初中商科職業班三三制一年級學生　二高中商科職業班三三制一年級學生

報名　自八月十四日起至八月廿九日上午八時起在天津河北新開本學院

考試　考前二日止在本學院

報名及地點　[illegible]

簡章函索即寄

中央航空學校錄取第二期機械生通告
查本校在杭州南京武昌北平四處招考第二期機械生試卷業經評閱完畢及格者達七百一十六名惟爲定額所限擇尤取錄計正取一百名備取七十六名所有正取全體須於八月二十四日以前來校報到以便先行編入入伍生隊受軍事訓練（期限六個月）其備取各生俟有進校之必要時由校另行專函通知不再登報茲將正備取各生姓名及名次列後希各知照勿誤爲要

計開正取一百名名次如後

陳家臣　楊紹廉　郁鼎彝　鮑光明　何惠炎　寇寶星　藍家萬　徐書林　李偉雲　何烈昭　姜業海　楊搴生　趙保德
胡覺　楊守仁　單友玉　杜文松　褟溥　徐世龐　吳樟龍　韓德驎　周繼春　于桂蕃　曾顯翰　陳宗悌　葉韓卿
王瑞昌　張天慶　王厚萃　何秉鈞　宋中山　石猷方　王守誠　榮沛霖　楊育元　桂文中　王秉直　俞支田　俞時章
蔡名永　邵李庚　沈慎　張侗文　禹增禮　吳鼎臣　劉仲烈　陳殿鏞　張棫　張源渭　胡兆華　陶乃右　李根唐
袁和　劉錫才　汪張蹤　呂義　王廓　師文驥　羅希韓　恭祖漢　徐樹森　楊國鍵　張俊仁　胙璽
俞蔭椿　邢獻非　沈文博　薛鳳鏘　童先明　朱建樞　劉乃濟　姜畏三　邊欽長　桂士謂　管志增　宋元壽
汪駿孫　吳康曉　張祖珊　金體坤　徐承俊　胡素鴻　田兆霖　仲埒章　梅殿翰　張鍾毓　高厚　李文祥
鍾汝　阮道宣　萬承烈　楊吉恩　潘家望　安志燕　阮模肇　程慶祥　何遵賢　蔡振邦　姜增亮　趙炎生

備取七十六名

蔣訪裘　鄧述曾　趙樾堂　蕭逸生　孫連榮　羅春波　姜方棠　龍澤奎　郭忠光　胡定國
董直霜　楊淵　沈有雲　潘昌運　徐尚超　王能暉　黃以玖　葉文衡　張得生　袁夙新
樂華生　何重光　嚴保霖　胡芳池　楊一鵬　傅中樞　黃啓後　黃德明　范一奎　趙椒係
杜繼武　趙懷乾　陳文璠　黃子侃　王幼青　程嘉芝　王雛尊　蔣宗勛　曾煥鏞　傅耀棠
馮樸　王槐本　李豐辰　朱毓偕　劉壽鈺　柴桂生　陳可器　李廷柱　彭富年
時光琳　陳炳泉　袁德煦　胡嘉詵　陸翔　韓清源　田振聲　謝文垣　劉振獻
高肇曾　蔣南華　沈德鋆　張漢貞　張同儒　李鳴鑾　王國新　劉體源　傅國虎
楊鴻舉　何競治　杜駿彬　曾作華　韓錦桐　黃炎　吳有瑛　鄭紳書　張志國

教育部局立案　朝陽高中招生
年級　一年級一班　二年級英文德文各一班　三年級編級生

報名　八月十四日至二十八日

考試　八月三十一日

校址　北平東四北海運倉朝陽學院本校

招考簡章函索即寄

教育部教育局立案　私立東方高級中學（即鐵路大學附屬中學）招男女新生
班次　高級中學二三年級編級生一年級新生

報名　自八月七日起至二十日止

考期　自八月廿一日起至廿三日止

△校址　北平東城乾麵胡同

△簡章函索即寄　電東一五六三　一三四二

私立天津工商學院附屬中學部招生
本校高中初中均係三年畢業招收十二歲以上之青年

報名日期　初中高中由八月十六日至考試日止

考試日期（本埠外埠同日舉行）　高中定於九月一二兩日　初中定於八月三十三十一兩日

報名地點　天津馬場道本院內

考試地點　天津在本學院　濟南在桿石橋外省立高級中學　北平在宣武門內法文學校

簡章函索即寄

教部立案　人右商校招考
初中高中初小高小各年級男女生

校址北平崇外手帕胡同　詳章函索

分局六十五號　校長丁佑曾

志成中學招男女生（初高級）
北平市教育局立案　河北教育廳立案
（一）三三制初中一年級男六班女二班共三百八十名（二）三三制高中一年級男六班女二班共三百八十名（三）初中二年級各六十名（四）三三制高中二年級六十名（五）高中三年級四十名（六）高中一年級一百名
報名八月十五日起廿日止　考期第三次初中八月廿二日　高中八月廿三兩日
校址男校西單二龍坑小口袋胡同及女校豐盛胡同　簡章函索即寄或向師大附中號房索取　電話西局二八二二　二八九九

北平畫院徵求研究學習員
不分年齡性別有志藝術者均可隨時入學　簡章函索即寄
報名處　和外海王村西門星雲堂書店　沙灘七號楊本賢廣告公司
院址　宣內東太平街一號

藝北中學招男女生
教育部　教育局　立案
【班次】高初中各年級新生及編級生　高中部分文理科普通科職業科【報名】即日起至考試前一日止【考期】八月十八【設有】獎學金及免費優待辦法【附設】暑期補習班免試入學【校址】南長街南口　電南三六五

育華中學南北校招生
教育部　教育局　立案
班次　南校男生初高中各年級　北校初中一二年級女生高中各年級
報名　自登報日起　考期　八月二十五日
校址　南校彰儀門內大街　電南一五一九　北校西四皇城根廿號　電西九六二　簡章函索

北平崇實中學校招生
教育部　教育局　立案
班級　初中一二三　高中一二三
報名　即日起至考試前一日止　考期　八月十八十九日　初試
簡章　函索附郵　校址　北平安定門內大三條　電話東局三六一六號

北平慕貞女子中學　附屬高等小學　招生
教育部立案
班級　初中一二年級，高小　高中一年級
報名　八月一日起八月廿一日止　考期　九月一二兩日
校址　崇內孝順胡同　簡章索寄

北平大中中學招男女生
教育部立案
班級　初中一年級高中文理科一年級新生　初中二三年級高中文理科二三年級編級生
報名　即日起　簡章函索即寄　考期　八月二十一日
校址　本城交道口　電話東局三三二五

警官高等學校招男女生
內政部
（資格）高中大學預科畢業者（年齡）廿歲以上三十歲以下（畢業）三年（待遇）畢業後呈部分發（報名）上午九時至十一時下午二時至四時八月三十一日截止（考期）臨時通知（地址）北平北新橋西本校電東二一七四（詳章）函索附郵三分

北平文治中學招男女生
教育部　教育局　立案
【班次】高初中各年級高中商科一年級【考期】八月廿日上午八時【報名】自即日起至八月十九日止【校址】西四大玉皇閣電西局八六七【附註】本年度擴充校舍添辦商科造就銀行會計統計簿記等項職業人材【簡章】函索即寄

免費招男女生　北平五三中學
教部立案
班次　初中一二三年級　考試　八月廿五　簡章　函索即寄或向廠甸師大號房索取　費用　一律免收　校址　西四豐盛胡同　電西一四三三

三基中小學校招男女生
教部立案
【班次】中小學各年級【考期】八月二十五日【簡章】函索即寄
校址兩處　東城青年會電東三三七三號　西單眼子街青年會電西二〇〇九號

北平育英中小學招生
班級　中學一至五年　小學一至六年　報名　即日起
考期　八月廿八廿九日上午八時　校址　燈市口大街　電東三三九一
試驗科目　國文英文算術史地科學　至期止　簡章函索附郵二分

北平大同中學招男女生
教育部　教育局　立案
班次　初高中新生　三年級編級生　報名　八月廿一日起至廿六日　考期　八月廿七日
校址　北平外交部街　電東一三六八　簡章索寄

北平民學院附屬中學　免費
招高初中各年級生及補習生　報名　自即日起至考試前一日止　考試　八月卅日上午八時
校址　德勝門內石虎胡同　電西八〇二　五二〇

北平北方中學招男女生
教部立案
高中普通科　師範科　商科　及補習班　第一院和內　第二院背陰胡同
北方小學招生各有簡章　考期七月卅一　八月十日　校址
日文速成班　五月速成現已開學　初中免費生

北平孔德學校招生
新生六十八　招收幼稚園
小學六年級以下各級招考編級生，初中不招生，報名：八月一日至十九日，測驗：二十一上午八時起，校址：東華門大街，函索簡章附郵一分。注意：考試注音符號。

北平市立第三中學招生
班次　三三制初高中一年級新生及初高中二年級編級生
考期　八月十七十八兩日　報名　八月八日起至十五日止
校址　西四北祖家街　簡章附郵票即寄

平民學院（即平民大學）招男女生
大學部：法律、政治、經濟、新聞、商業各一二三年級，專科一二年級
報名　自登報之日起試驗前日止　考期　八月卅日　簡章函索即寄　校址　北平德勝門內石虎胡同

北平滙文學校秋季招生
初中一二三年　高中一二年　文理商
報名　自登報日起至考試前五日止　考試　八月廿四、五、六日
校址　崇內船板胡同　電話東局一八一八，一九四三　簡章函索附郵二分

外交部部立小學　立達中學招免費生日期與立達同
教育部　社會局　立案
報名　即日起　考期　八月十八日起　校址　北平東堂子胡同　電話東局一二八
本校注重國英算三主要功課

北平財商專校
解決個人職業　造就商業人材
本科（即大學部）銀行系　會計系　貿易系　高中初中及專修班均招男女生
清寒貸金新增名額
考試八月廿三廿四日　校址東四馬大人胡同廿四號

中華中學　師大師生主辦
教育部　社會局　立案
續招高初各級男女新生編級生八月九日起報名八月廿五六兩日考試另備詳章函索即寄或向本校分校及師大號房索取　本校和外前孫公園電話南局四八二零　分校和內東順城街電南二八九三

北平培根女學校招生
教部立案
班次　初中及小學各年級　報名　即日起　考期　八月十八十九兩日
校址　府右街北口　電西一五九四　簡章函索即寄

東北中學（東北學院）**招考各級編級生**
教部立案
報名由現在起至八月二十五日截止定於八月二十七日考試
校址　北平西單皮庫胡同　簡章函索即寄（專收遼吉黑熱四省學生）

震民女中招生
初中一年新生二三年級插班生　報名即日起　考期八月二十八日
校址西單牌樓手帕胡同　簡章函索即寄　另有免費章程　電西二一八〇

華光女子中學招生
教部立案
班次　高初中各年級　報名　七月廿五日起　考期　八月廿五廿六兩日
校址　西單北前英子胡同　簡章　函索即寄　電話　西局一五〇八

北平藝文中學招生
（班次）高中一年新生及二年級生　初中一三年新生及二三年編級生　小學一年新生及二年級生　幼稚園新生
（報名）八月一日起　（考期）八月十五（校址）北平府前街甲一號

怡默克廠
經售英德美各名廠之物理化學儀器以及天文氣象用品並批發化學原料及藥品
北平總經理德商興華公司　東城西堂子胡同一號

故宮博物院開放通告
本院重新整理各陳列室業已佈置就緒六自月二十三日起先行開放中路任人遊覽（一）每日開放星期二休息（一）售票時間上午十時至下午四時止參觀者均限於五時前退出（一）入門券售大洋五角童僕一律票優待軍人每券售大洋一角以制服整齊為限禁止攜帶軍械入門（一）景山每早七時開放下午五時止票六時退出票價大洋五分（一）特種參觀券每十張售四元（一）每月一二三號三日減價每券大洋二角減價期內如遇星期二則次日補行減價開放一天（一）分院即太廟舊址美麗灰鶴翱翔林際每日開放票價五分時間殿內上午七時半起下午六時半止殿外上午六時起下午九時止

你願意
不被人欺侮嗎？願意保障身體自由名譽財產嗎？願意應高等和普通考試嗎？願意研究應用的學問嗎？如果願意最好入社會局備案的
北平法律函授學校
章程函索即寄　校址宣外方壺齋

特別優待
凡在本部存活期儲欵在六個月以內每日結餘均滿一百元者以週息五厘計息每日結餘均滿一千元者以週息六厘計息備有詳章承索即寄
聚興誠銀行儲蓄部　西長安街十號

律師王不照受任天亨糧棧常務律師通告
本律師受天亨糧棧委任為常務律師嗣後該糧棧如有關於法律事件概由本律師負責辦理特此通告
事務所宣內文昌胡同十六號電話西局二七七號　通訊處楊梅竹斜街公記印書局電話南局二〇四〇號

王克敏啓事
克敏不愼傷目四月施手術卒將右目割棄左目始獲保全三月以來疊荷親友臨視遠道並承函電本應躬詣階前或裁書答謝無如出門尙賴扶持就案未親筆墨用先登報奉謝並申感歉之忱克敏以前往來函件向皆躬親其事此次病目在院過久來書率多閣置近令女甯代檢其中亦有涉及他事者奈因事過情遷裁答亦成費辭倘祈憐其病而寬其責幸甚再者一目多書為累以後奉書或口授女甯代筆或託人任其勞書後必自簽名要者並加名章乞詳加審辦以免傳誤瑣煩瀆諸維亮鑒　王克敏敬啓

金城銀行招考行員
（一）名額……四十名
（二）資格……一，大學商學院畢業者　二，大學法學院畢業者　三，大學農學院農業經濟系畢業者
（三）待遇……錄取後第一年為訓練時期由本行委託天津南開大學經濟學院代為訓練每名年給津貼三百元訓練期滿如成績及格即派赴本行總分行辦事處及他種附屬機關服務
（四）報名日期及地點……報名日期自八月二十五日起至八月二十七日止地點分上海金城銀行北平金城銀行兩處報名
（五）試期及地點……試期八月二十八日至二十九日地點北平在崇文門內匯文中學舉行上海在四川路青年會舉行
（六）詳細辦法載招考簡章投考人可向北平西交民巷金城銀行總經理處或上海江西路金城銀行索取函索附郵票二分即寄

孫殿英軍開追悼陣亡將士大會
敬啓者敝部擬於九月四日即夏歷七月十五日在包頭縣開追悼熱河抗日陣亡將士大會凡我抗日友軍及四十一軍陣亡官兵名冊片及傳略均歡迎參加追悼如蒙惠賜輓詞即希寄至包頭四十一軍或北平辦公處以便屆期羅列會場表揚忠勇藉慰英魂各界派員參加尤為歡迎
孫殿英軍第四十一軍追悼熱河抗日陣亡將士大會籌備處啓

社論

平市自治之過去教訓

平市參議會已告成立。關於參議員與參議長之選舉糾紛，哄傳經月，是案非黃，醜態百出，騰見報載。在內政不完，民智未開，戶口尙未清查之中國，選舉之發現瑕疵，致貽選舉失敗者以攻擊之口實，自為事實所必不可免。如經澈查，可謂無一次選舉不有舞弊情形，無一次選舉免於酒食徵逐！平市為中國一部，想難獨居例外。吾人關心選政，對於參加選舉之人，了無恩怨；前於糾紛方盛之日，所以著論提起執法當局之注意者，殆欲藉以樹立全國自治之楷模，肅清多年選政之積弊。凡屬國人，應有同心。今日平市舊有之市自治會，即將交由市參議會接收。此後辦理平市地方自治之責，將完全屬之市參議會。不問其選舉情形之有無瑕疵，要之，該會為平市自治之重要關鍵，自關不容否認。吾人回溯既往，展望將來，誠不禁其百感交集，茲謹述其事實經過、用為今後糾正之資，想為關心平市自治者所欲聞也。

民元以後，平市自治呼聲，甚囂塵上。惟官廳包辦，市民無權，自治之實，卒鮮表現。民十七，國都南遷，另設建制，於是北平一地，乃由多年首都，淪為特市。當時之主斯地市政者，志切刷新，力謀塗飾，因有北平市自治會之成立，舉清潔，巡邏，戶籍諸事，向之由警察負責者，悉以委之該會。平市自治，此其嚆矢。顧行之五年，成績絕少；市民福利，轉遜昔時。往者事由警察兼辦，辦事人員，不另支薪，辦事公費，有所挹注，故有限之自治經費，用於薪工及公費者少，而用於清潔事務者多。因之移運穢土，有畜駕之土車，移運穢水，有畜駕之水車，鈴聲到處，立見冀除；積年沿行，市民稱便。迨自治會成立，經費獨立，職有專司。有限之經費，遂大部用於人員薪工與辦事公費；事務方面，因見支絀。由是畜駕之穢水車與穢土車，絕跡平市，乃以老弱不堪之人代執其役。效率相較，不問可知。而工資低廉，難供一飽，執役者向住戶需索之事，因以習為常事。但獲清潔，人亦樂輸。所苦者為一般之窮苦市民：欲輸無力，欲訴無門，穢除之事，勢須身任。因之因利乘便，以穢物棄置巷者，遂為勢理所必有。區坊既無力糾察，警察復心存客氣。積非成是，識者寒心，譏辭都市，遂成定論。此在主辦自治之人，自屬不能辭其責，然辦法之不善，固亦未容忽視也。我國官場積習，凡重要之官員就職，莫不以空洞之大政方針，廣資宣傳。袁良市長與董霖參議長，當其就職伊始，咸以力求平市之清潔自矢，有見而發，自中肯綮。惟以今日之法，求清潔之效，將見覆轍，因循，徒以貽羞自治！此豈自治之咎？人謀不臧，實無可諱。

然則其道為何？曰：今後之參議會，應即卸去辦理清潔之責，而厲行其監督官廳之權。過去之自治成績，漆黑一團，有目共睹。此殆限於經費，任何人主辦，亦難使市民福利，街巷清潔，能如其就職時之所預期。今日市面蕭條，人所共見，增加自治經費，既為事實所難能，使人枵腹從公，又為人情所不許。以今日之經費，辦平市之自治，設非改弦更張，定必難逃隕越。為今之計，惟有將清潔，巡邏，戶籍諸事，悉以還之官廳，以警察之力，分區辦理，負責推行。其為市民代表機關之參議會，則分區負起監督糾正之責。警察辦理不善，則參議會之糾正隨之。其在警察，則在十目所視之下，自不虞其瀆職塞責，其在市民，則在民權保障之下，更不虞其呼籲無地。民權發揚，即此可期，自治根基，不難永奠。毓轆北平之惡謚，更不難一掃無遺。至官廳辦理清潔之費用，能籌則另籌，難則即以前此自治會事務費之大部，撥歸官廳，其公費薪工，則仍其舊。官廳有固定經費，不難相為挹注，有辦公人員，可望派之兼理，責成既專，推行自易。此猶就清潔之一點言之。至午夜擊柝之聲，凡具新知，實不恐聞；以自治機關閑門調查戶籍，更為疊床架屋，異常滑稽之事！選舉瑕疵，無怪其然。此似無關宏旨，要亦自治前途之玷。吾人愛護自治，不甘人後。特人患其職權不大，我慮其逾越可危，無力執行者，強使之行，孰如代表市民，負責監督？此於參議會之地位，但見提高，不見貶損。倘有疑此言為不利參議會者，吾人俯仰無媿，亦惟聽之而已！

【更正】昨日社論首段第十九行「理所必無」一句為「理所不免」之誤合亟更正。

察省雜軍悉開張北
馮玉祥昨過平赴魯
韓派鐵甲車來迎宋送至黃村
偽軍前日復佔多倫

馮玉祥宋哲元合影
—右為馮氏左為宋氏—

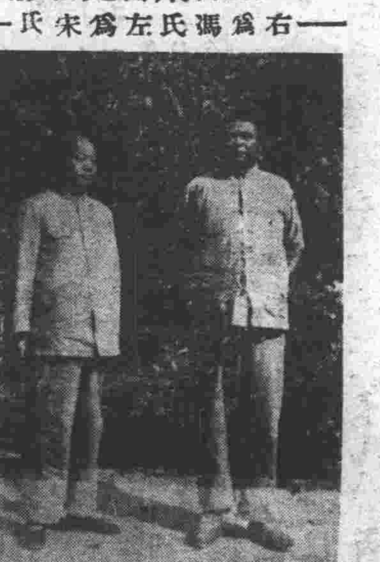

（本報特派員攝於青龍橋車站）

【本報特訊】察局和平解決後，馮玉祥即決定離張赴魯，此為馮等十日深夜在新村所決定者。十二日宋哲元抵張，與馮切實磋商後，即決定於十四日伴送馮氏赴魯。十三日由張家口備妥專車兩列，首列共十四輛，為馮宋及其隨員等乘坐，第二列為載馮宋之手槍隊及衛隊，佔車二十三輛，於十四日晨二時餘先開行。馮亦於二時餘登車，僅率衛兵十數人，及重要隨員張吉墉，過之瀚，劉治洲，鄧哲熙，李炘等。三時餘宋哲元，秦德純始登車，記者亦同車來平。專車四時始開，因時在深夜，歡送者甚少。拂曉時，車經宣化，略停仍開行。八時餘抵青龍橋，因須倒換車輛，停留甚久，記者因至馮氏臥車中晤談，時馮靜坐車中，衣藍布衣褲，青布鞋，面目蒼老，鬚髯已薙，魁偉如昔，惟胸間佩有大號棗紅色派克自來水筆，點綴布衣，亦別有風味也。九時餘抵南口時，馮宋用早餐後，同赴國民軍南口陣亡將士紀念塔看視，時宋哲元下車照料一切，本報記者即在站旁為馮宋攝影。馮時作微笑，其心中當有無限感慨也。專車於昨午十二時四十五分抵西直門車站，到站歡迎者有何應欽代表劉健羣，黃郛代表何其鞏，軍分會總參議熊斌，中央委員傅汝霖，韓復榘代表程希賢，二十九軍師長馮治安，張自忠，馮之舊屬門致中，沈克等多人，各歡迎人員相繼登車與馮握手致候，馮頻致謝意。少傾車即開行，何其鞏，傅汝霖，劉健羣，程希賢，馮治安，張自忠，沈克等亦登車隨行，至下午一時四十五分抵豐台，魯主席韓復榘派砲兵第二隊長劉春恩及孟副官，帶泰山號鐵甲車在站等候，馮當令鐵道砲隊甲車先開，旋與歡送者一一握手作別，二時三十分仍乘原車東開，至黃村時，馮携隨員，換乘鐵甲車，宋哲元始偕馮治安張自忠兩師長別馮，搭隨行之專車返平。

馮玉祥談話　出語頗幽默

馮在平張途中，曾兩度與新聞界談話，頗多感慨語。第一次係在青龍橋車站，與本報記者晤談。據謂：余因感外侮憑凌，故糾合部下，為國効力，茲將政權歸還中央，但希望國人，多努力。多倫沽源方面，被偽軍據數月，折日同盟軍，拚命奪回，死傷兵士，達千餘人。現日方飛機，雖時至該處擲炸彈，並無軍隊進攻，李守信曾派代表七八人來說，若異要攻取熱河，奪回承德，並非難事。並說「馮先生如攻熱河，願任前鋒，否則亦不進攻多倫。」至劉桂堂，日方曾迫其進攻多倫，並對於糧餉子彈，充分供給，但經我們勸導，及其母親書勸告信，彼之表示亦好，並謂：「他們全稱我為土匪，祇要拿我當人看，怎能不替國家出力？」原來他的槍口乃對我們所發，後來反正後，即開一師人打前鋒，進攻甚烈，有兩營長受重傷，足見人心之未死也。此行赴魯後，將居何處則未定。至赴南京否，現仍不能決定云云。馮第二次談話係過豐台時，接見平市各報記者，首謂：我於去年十月十日過北平到張家口，到今天整整十個月零四天。我在察哈爾組抗日同盟軍，純粹係為收復失地，曾聲明槍口絕不對內，失地既已收復，當然應交還給國家和人民。此次交出察省軍政權，結束抗日軍事，即係本此「槍口不對內」之一貫精神，所謂「一說怎樣辦就怎樣辦」。現各部隊均已交宋明軒（哲元）全權處理，至於孫良誠仍在張家口。並未隨我南下。我是「十畝地一顆高粱」，離張垣為個人單獨行動，無人願隨我走。繼某記者詢其對於結束察事感想如何？馮大笑謂：「你比我還聰明，我的感想如何，你早就知道了，可以不用我再說罷！」繼又謂：我們就談到這裡吧。我說多了，你們也不能全發表，年頭不好，大家小心一點，少說一點，彼此原諒為是。我有從南口帶來的沙葉，請諸位嘗嘗罷。當命衛士取沙葉，分贈記者，每人五枚，旋即起身拱手而退。又據宋哲元談：此次接收察政，因馮先生主張和平，故一切手續均甚順利，善後辦法，亦不成多大問題。本人現擬陪送馮先生至黃村，即行回平謁見何部長，報告一切。馮先生是否住泰山，現尚未定。韓主席派專車北上迎接，並未親到德州，方振武部現已完全開往張北，張人傑部現改編為一師，由張任師長，亦駐張北，孫良誠部現駐沽源，本人離察後，一切軍政事宜，由秘書楊鎮南暫理。本人回張垣期，須俟謁見何部長報告後再定。至擬辭省主席一節，因本人腰痛未愈，不勝繁劇，祇能於短時間維持。至省府如何改組，須俟善後辦理完竣後，聽候中央命令辦理。

【天津本報電話】馮玉祥專車因途中延擱，十四日晚九時始到津，舊部李鳴鐘，劉郁芬及冀省府代表魏鑑均到站歡迎，鄧哲熙當下車謂，馮有病未能接見，故各歡迎者均未登車，專車在站略停，於九時五分南開。計程十五日晨九時可抵濟。

【濟南十四日下午九時本報專電】馮（玉祥）秘書董翰璽昨過濟入京，有所接洽。魯當局對馮過濟，妥為保護，決禁止閒人入站。

軍息：軍分會方面昨接各方報告，偽軍李守信部已於前日（十三日）上午十一時進佔多倫，聞軍分會當局以察抗日同盟軍總司令部業已取消，察省軍政現已復歸統一，當即函知日本公使館武官柴山，請其轉達日本政府及關東軍，遵重停戰協定之精神，速將進佔多倫之偽軍撤退，以維和平。

【瀋陽十四日電通社電】據軍部方面電訊，李守信部已於十三日上午十一時進占多倫，親「滿」察哈爾蒙軍，亦同時開入該城。1

宋子文十九日可到滬

【上海十四日下午十二時本報專電】大來公司息：財宋（子文）所乘傑弗遜輪，準二十七日過港，二十九日晨抵滬。1

龐炳勛來平謁何

【本市消息】第四十軍軍長龐炳勛，於昨晨二時許，由沙城搭平綏路專車返平，上午謁軍委分會何代委員長報告一切，日內即行返防。2

汪兆銘飛京
廬會有結果◇◇
對馮出處問題已決定
黃郛綏來京李烈鈞中止北上

【南京十四日下午九時本報專電】汪兆銘偕唐有壬曾仲鳴十四日下午三時二十分乘塞可斯機抵京，陳紹寬彭學沛到場歡迎。汪在機場談：在廬與蔣（中正）黃（郛）商華北各事，暨今後對外應付方針，大體均有決定。察事幸已漸告結束，但多倫又陷敵手，殊堪痛惜。馮接受中央所示原則，將察政交宋處理，蔣與余再三商量，擬定數項不同之職務，請馮勉任艱鉅共策大計，尚未獲其同意。次記者詢以西南對五全會態度，汪謂尚待疏解。伯南（陳濟棠）電京，有所建議，余並未悉。又謂膺白（黃郛）稍緩來京，協和（李烈鈞）已中止北上。汪出機場返鐵部官邸稍憩，六時謁林森，報告在廬與蔣會商結果，七時約羅（文幹）到邸有所談，塞可斯機四時飛滬，迎孔祥熙赴京轉滬。1

關稅法
年底可起草完竣

【南京十四日下午十一時本報專電】財政部前飭關務署起草關稅法，已將告竣，據關務署周秘書談：我國現行關稅辦法，為暫行條例，此次起草之關稅法，不便潦草，並須顧及商人利害，故收集各方材料，須調查進出口商業方面情形，及兼顧官商雙方事業，起草以來，已經數月，大部份已告竣，預計今年年底可脫稿，呈轉行政院送立法院審查，至上次中央政治會議所通過者，為進口稅則條例，外間誤傳為正式關稅法。

陳公博不消極

【上海十四日下午十一時本報專電】國際貿易局長何炳賢談：實陳（公博）不消極，近已訂定實部四年計畫，積極進行，現赴魯考察農村經濟，二十五日左右可返京。1

將任駐意公使
余日章……

【南京十四日下午九時本報專電】外部原擬調劉文島為駐意公使，余日章任駐波公使，已向意國政府徵求同意，嗣因接劉電，不願就任，遂改任余為駐意公使，待徵得意政府同意後，即由國府任命。2

魯災區擴大
黃河水勢奔放
流曹縣水有入蘇勢
平漢路局努力保護橋基

【濟南十四日下午九時本報專電】河務局接壽張縣長莊守忠等電稱，接柳圍電話，長垣石頭莊決口，口門又擴大，水勢浩蕩，已流抵魯濮縣境，劉順北大堤以內，民埝以外，徐行下注，聞仍可入老黃河。受災區域，為濮縣，范縣，壽張，陽穀等縣之各一部，在河套以內，不致擴大。北運河河務局，已急運蘇袋數千赴濮防堵。又南岸決口水頭，十三日距荷澤縣城二十里，十四日已過荷澤，經北渠河灘河東流，被災區域為荷澤，鄆城，東平，東阿等縣。流向曹縣之一股，有由黃河舊槽入蘇之勢。曹縣單縣，城武均成災區，預料各股河水入運河後，運河身窄，宣洩不易，必漫決無疑。魯黃河各游均繼續猛落，已無危險，十四日洛口猛落八公寸二分，水位二十九公尺一寸七分。又建廳得荷澤十三日電，黃河水入荷澤後，由高庄集邊店，水寬約三四尺，由解元集分兩股，一沿七里河東流，深約三尺餘，一由馬甲河北流，水與岸平。

【開封十四日下午六時本報專電】黃河水續有退落，考城已呈靜止狀態，城內水深三尺，劉峙令河務局及沿河各縣長，乘水落時，加緊修築堤壩，不得疏忽，並對此次河務責任人員，分別記過撤職及獎勵。

【鄭州十四日下午十一時本報專電】十四日平漢南北行車均抵南北岸，旅客膽壯者，可步行過橋，迄今橋基仍在極危險期中。平漢工務處長集合全路南北段橋工，抛石維護橋基，最大希望僅不被水全部衝去，至修復非短時內所能辦到。平漢全路石塊，均運橋上抛下，隴海撥十列車，每日由東段運石補助，橋基大部被水扒空，水流湍激。

【南京十四日下午四時本報專電】導淮委會以黃河有侵入淮境之勢，特派該會副總工程師須愷，技正陳和甫，即日馳往蘭封查勘決口情形，須等十四日晚離京赴蘭。

【本市消息】永定河河水前日因雨突漲至一丈五尺，情勢一度危殆，幸河務工務人員防範得法，且因天氣放晴，昨日河水轉行降落，水標為一丈一尺。

五寸，如不再雨，可無危險。1

【南京十四日下午十二時本報專電】揚子江整委會十四日公佈沿江各地水位報告如下：重慶無報告，九江三六．七尺，比昨減○．三尺，萬縣無報告，安慶無報告，宜昌二一．五尺，比昨加○．一尺，蕪湖二三．八尺，比昨減○．三尺，沙市一七．四尺，比昨減○．七尺，南京一九．○尺，比昨減○．三尺，岳州三二．六尺，比昨減○．七尺，鎮江一五．八尺，比昨減○．一尺，漢口三六．八尺，比昨減○．五尺。1

張垣一瞥

【張垣本報特派員通訊】察哈爾事件，自馮玉祥氏發出麻電後，已告解決。記者為明瞭真相起見，特來張垣視察。十二日上午乘平綏一次車自平起程，時大雨滂沱，[illegible]站變成澤國，寸步難行，乘客咸奔馳於暴雨中。平綏車素以「窮」著稱，此次因運兵關係，車輛未能均匀分配，且因車斷數日，乘客激增，故演成稀有之擁擠狀態。而此次車係掛三等車二輛，頭等車及二等飯車各一輛，是以車內乘客，如貨物之堆集，即頭等車內，亦不如他路車之寬裕舒暢也。車過清華園，青山翠柳，盡映入眼簾，阡陌間五穀成行，層層袞密，微風摧動，宛如波浪，農人勞苦的結晶，盡現於斯矣。

南口為此方最大車站，為西北之要道，故亦繁華。昔馮玉祥領率國民軍時，曾駐守數月，彼時南口盡成戰場，死傷官兵甚夥，然立有國民軍南口戰役紀念塔，現猶存在。

南口街道甚小，學校僅有扶輪學校一所，蓋因距平津甚近，求學者多赴平津，而形成此落後境地。

繼列車穿山越嶺，始抵青龍橋，該處位於山嶺上，傍居庸關而立，荒城殘跡，仍不減雄壯氣概。揚四郎石像，依然無恙，屹立道左。

嗣後，雨未稍息，沿站因起卸貨物，開停無定，時至晚八時餘，方抵宣化，商民安謐如常，惟兵多使人注目。夜十時餘抵張家口，夜幕籠罩，遠望電燈照耀，如天星然。車進站時，雨已止，站台駐兵甚多，皆全部武裝，氣象森嚴。

因夜十一時，即戒嚴，故街市行人絕跡，洋車更無處可尋，旅店對旅客寄宿，畏懼如虎，蓋商人以地面方告平靜，對外來客不敢輕易收容，恐召災禍也。

翌晨記者即出外調查，街市士兵穿梭如織，紅綠標語，滿佈牆壁，如「歡迎宋主席」「肅清共匪」，「嚴辦游勇」等，紙皆嶄新，想為最近所貼者。

各商店照常營業，恬靜如恆，如未歷變故者然。據某舖夥談：市面始終如此，各項稅款，除原有者外，並未增徵何種稅糧。惟在交通隔絕時，各項貨物缺乏，市面滯呆，而為商民所深慮者。現火車已通，則不受任何影響矣。

又據該地人謂，前後政變，張垣無形增加人口甚多，蓋謀事者紛紛而至，新舊機關人員，蝟集未散，加之火車始通，旅客雲集，故較昔增多。旅店皆有人滿之患，日無虛室，生意之盛，可見一般矣。

張家口街市雖寬，如遇雨天，則泥濘特甚，集水如溝，寸步維艱。商店大者，如北平之普通洋貨店，物價較北平卻未見昂貴也。

文化程度，則甚低落，學校有省立師範，第一職業學校，及農業學校等，報館僅國民新報，內容空洞，新聞除省府公佈者外，餘皆剪平津各報者。平津報紙，隔日即能見，但銷路甚少，小報較大報易售。

省政府在上堡，各廳不在同一地點，門前禁衛森嚴，非常時期氣象，畢露無遺。因各處長尚未完全發表，故冷落狀態，即能見及。

馮所居之新村，乃農業學校校址，風景幽雅，為西北少有之佳境。馮於新村西，建有多倫戰役陣亡將士碑，及紀念祠，碑已完工，並於十二日下午舉行落成禮。馮宋及各屬員皆親出席，紳商送扁額者亦甚多，紀念祠尚未建成，竣工日期，將有待也。

據熟稔政情者云，馮此次轉變之原因，除經濟感困難外，尚有三點：（一）交通斷絕後，一切米糧貨物，無法轉運，匪特商民感到困難，即軍隊之給養，亦感困難。（二）中央軍漸次前進，而後方復有所顧慮。成敗之分，頃刻能見。（三）西南某方，前雖對馮表示好感，但除文字上之援助外，無所出，故馮若欲長久相持，不能不引為難，故不得不轉變態度也。

方振武現駐萬全，吉鴻昌駐多倫，餘部駐張北，此亦為與宋所商酌者，馮之衛隊，僅留數百人，餘於十三日下午，給資遣散。抗日救國軍名稱，自此遂成歷史上之名詞矣。

馮赴山東，至十日夜深一時餘始定，當事前對外保守秘密，然至翌晨即為人所知。行期至十三日晨方為人所知。蔣伯誠以察事已告一結束，遂於十三日晨乘車赴平，登車時欣喜不已。記者曾訪宋哲元，據談：對察主席仍推龐炳勛担任，善後辦法，亦希中央派員料理，本人祗求其能達和平而已。宋十三日在省政府大禮室召集各廳人員訓話，最以為國努力，奉公守法等語。

察局至此，雖告一段落，無小枝細節，須解決者尚多，非精明能幹，納悉內情者不能收效也。（十三日逸文）4

滬菲試航
昨已抵香港
今晨續東飛

【上海十四日下午十一時本報專電】滬菲試航機十四日晨五時由龍華起飛，據中航公司接該機無線電，九時半抵閩省，下午四時降落休息，十一時一刻抵香港。計程九百英里，航行十小時。十五日晨自港飛馬尼拉。◇◇1

外人携偽國護照
我國不予保護

【廣州十四日中央社路透電】廣州當局決議，凡外人之携「滿洲國」護照者，概不予以保護，省政府已命民政廳通令各縣，不得准許携「滿洲政府」護照之外人入境，聞此舉乃遵照南京外交部之條文實行。按廣州當局近曾宣布「滿洲國」之產品，當視為應禁止運入粵省。

中烏兩路
簽訂暫時協定

【莫斯科十三日合衆社電】今日此間正式宣稱：關於中東路與蘇俄之烏蘇里鐵道通車一事，已簽訂一暫時協定，是項協定，規定中東路裝運交烏蘇里鐵道之入口貨物，以終止交通之斷絕。據今日之官方宣言，是項協定於今日經中東路與烏蘇里鐵道雙方代表在綏芬車站簽訂，在過去兩個月之交通斷絕，極為不滿，因貨物輸運之遲緩，致許多外人均蒙重大損失。2

平榆沿線視察

【天津本報電話】北寧路平榆間已恢復通車，本報記者昨晨特隨車前往視察，沿路情形尚平靜，唐山車站仍有天津駐屯軍部隊駐紮，灤州車站，駐有關東軍部隊及關東軍兵站總司令部，兵站支部，軍官舍。榆關日軍司令部，已移前第九旅團司令部舊址，日憲兵隊，設南關，第十四旅團糧秣庫，設車站附近，最近無撤退模樣。榆關車站，全被偽奉山路佔據，路局派員交涉，堅不肯讓出，僅將前車站內之郵局辦事處二間交出，供北寧路售票之用，同時行李房亦讓出一間，該房原係與車站他部房屋相聯，有二窗無門，出入極為不便，現僅讓出此房，派四人前往榆關，因辦事種類不便，二人售票，二人分掌行李事務，其他一切無從著手。又北寧車到達榆關時，壓車軍警均不得下車，站秩序全歸日軍及偽國國境警察維持，態度傲慢，氣勢凌人，旅客至此，祇得飽嘗亡國奴滋味矣。

劉石蓀赴榆
協辦接收
石友三部編就九百人
平榆通車誤點甚多

【本市消息】接收委員劉石蓀，昨晨八時携眷赴津，在津將家眷安頓後，定昨晚換乘北寧路車赴榆關，協助接收海關及縣署。

【又訊】唐山軍息：唐山十四日上午十一時電話，現唐山尚駐有日兵二百八十七名，屬於天津駐屯軍司令部，大隊長統率，大隊部設交通大學，近聞大隊長有回國消息，特由東京派淺少佐參謀前來接替，已於十二日下午一時三十分到唐。又石友三部共編就七百人，暫駐玉田縣城內，餘已遣散。

【又訊】軍息：通州十四日上午十一時電話，新任興隆縣長李應，十一日晨帶領佐治人員一百餘人由通州前往興隆接收，十二日復由北平開來特警一百餘人，由隊長常相臣率領，經過通縣前往興隆。

【本市消息】北寧路自前日恢復通車榆關後，沿途甚為平安，並無障礙，惟因旅客擁擠，各站上下車時間過多，故誤點甚久。前夜第八次車抵北平時，誤點達五小時。

唐生智等
反對湘省舉債

【上海十四日下午十一時本報專電】唐生智，王祺、郭春濤十四日函張公權，反對何健向滬銀行團舉債，謂湘人對此，誓不承認，並推羅介夫來滬，陳利害。2

古巴臨時總統 已宣誓就職
內閣人選不久可宣佈 美國派艦出動監視

【哈瓦拉十三日合衆社電】哥斯伯杜氏今日在各要人及最高法院法官參加之下，就臨時總統之職，已逃之馬加杜總統，被逐之國務卿費拉拉，及馬政府其他要人等之離國，使古巴恢復和平形勢之前途趨光明。全國戒嚴令，仍未取消，但總罷工已終止，哥氏在駐古美大使威洛斯氏及現在古巴水面之美國戰艦上水兵之援助下，努力維持秩序。據一切徵象，馬加杜氏將不返國，目前哈瓦拉雖軍隊滿街，但地面平靜，在哥斯伯杜總統宣誓就職前，一切大權由軍隊專管，但現在軍隊已將政權交還政府，並宣誓願與政府合作。預料哥斯伯杜總統，不久將宣布其內閣人選。

【哈瓦拉十四日哈瓦斯社電】古巴臨時總統哥斯伯杜本晨就職，宣誓時聲稱：本人即行組織國民政府。政府成立之後，即行解散國會，及最高法庭，自由黨雖願贊助新政府，但拒絕入閣。內閣當不久即可成立。重要閣席除陸海軍兩部及警察總監外，均將推歸馬加杜政府最出力份子。哈瓦拉全城及古巴全島，均安謐如常。惟戒嚴令尚在實行中。本日發生意外事件尚少。惟前任總統馬加杜之秘密警察多名，乘車經過現任總統住宅時，用機關槍向內發射，致生騷擾。昨日因暴動而死者有四十三名，傷者二百二十五名。美國對古巴政潮態度，古巴人民多加好評。新任總統對美國尤爲親善。新總統聲稱，古巴人民自獨立以來，對美國向來甚爲感激。此次美國所持態度，更使人民感激無地。

【古巴京城十四日中央社路透電】新總統哥斯伯杜博士，爲古巴第一任總統之子，於就職後，發出宣言，謂吾等之目的，爲廢除一切不平等，並努力造成自由獨立之國家，古巴將負擔國際一切經濟義務，凡此皆手創古巴者所希冀者也。總統續稱，彼之就總統職，全爲服務國家起見，個人絕無政治野心云。聞前總統馬加杜之眷屬，昨日始乘馬氏自備之船離此，其目的地則未悉云。

【華盛頓十三日中央社路透電】今日駐古巴美大使威洛斯致函美國務院，內稱古巴各問題，均已由古巴人民自行解決云。紐約日報載稱：前古巴總統或將卜居歐洲。據聞其存於大英銀行之款，數近五十萬元。

【海地公園十三日合衆社電】羅斯福總統今日在此間避暑白宮，命令現駐古巴關塔那摩灣美海軍站之三軍艦，監督此多事之島國，恢復秩序。該三艦之職員，並不將干涉古巴內政，惟襄助及擁護古巴臨時總統哥斯伯杜，使其能由混亂狀態中恢復秩序。哥總統已將戒嚴令施行古巴全境，此乃出於美大使威洛斯之意。此間官場表示：若馬加杜將軍及其黨徒之出飛，能使古巴政潮和平解決，則美國準備出動之海軍即將停止動作。羅斯福總統現正與威洛斯大使取密切之聯絡，威洛斯大使實爲造成上星期六古巴事件，最緊急關頭之主持人物。

【拿騷十三日合衆社電】被逐之古巴總統僚屬其二閣僚，哈瓦拉市長及其私人秘書由哈瓦拉出發，經匆促之飛行，今日已到達此間。哈瓦拉軍隊已反叛，參加擁護前教育部長哥斯伯杜爲臨時總統之計略。馬加杜及共黨徒於星期六離哈瓦拉，其時暴民正洗刧其總統府，彼等乘一水陸兩用飛機至巴哈馬羣島之尼古爾斯鎮。過夜後即由彼處於今晨飛至拿騷。馬氏及其同伴抵此間時，所帶手槍五枝即被海關職員搜去。彼等住於一由拿騷警察嚴行戒備之旅館中，馬氏抵此已十分疲憊，預定將於二十六日搭輪赴百慕大。彼於警察之嚴重戒備中，即新聞記者亦不得接見，故彼之將來計劃無從宣布，關於上星期古巴政局之意見亦不能發表。4

菱刈赴滿 昨日離東京

【東京十四日新聯社電】新關東軍司令官兼駐滿大使關東長官菱刈大將，於齋藤首相、荒木陸相等多名歡送中，十四日午前九時離東京驛，帶同谷參事官等幕僚首途赴任。

【東京十四日電通社電】新任關東軍司令官菱刈大將已於本早九時由東京驛出發赴任，當時在車站歡送者有皇族所派之石田侍從武官及齋藤、荒木、大角、永井、南各大臣，小山、植田參謀次長等官民約千名。該大將擬於途中參拜伊勢、桃山等處後，即於十七日正午，搭乘由神戶開行之日輪烏蘇里丸赴大連。4

德法西斯黨 又抨擊奧國 並大捕共產黨

【慕尼克十三日中央社路透電】今日斯蒂里亞法西斯黨領袖克洛斯培作播音演說，謂奧國之大局，並謂日耳曼血統之奧人，不欲實行法國之志願，且不欲受外國文化之支配。又稱：在奧國之人慘苦之歷史，一俟奧國成爲德國東陲時，即可終止云。

【柏林十三日中央社路透電】今日德國數處有捕共產黨之消息傳來，現凡出入柏林之汽車，牛乳車，載貨車，菜蔬車，自動機車，均須由法西斯黨挺進隊檢查，蓋奉秘密警務當道之命也。此外尚有大隊搜查各街道，有無散發共產黨傳單者。

今日午後，有共產黨黨員三人，正在張貼反法西斯黨之標語，見警察至，即飛奔而逃，但卒被追獲。愛森警察亦作十日搜查，破獲共產黨總部，並拘獲黨員二百人，閒巴登各地亦拘獲多人。4

日政民兩黨魁 入閣問題已擱置

【東京十四日電通社電】齋藤首相於本早十時五分邀請鳩山文相至官邸，告以因認爲現尚未至設置不管部大臣之時期，故決暫緩進行此事。文相當即答以現大臣之設置不管部大臣，而政府與政友會間之政策協定，則屬別一問題，故爲使現閣強化計，不問不管部大臣問題之成否如何，仍當企圖成立政策協定，而期於預算閣議前解決此問題。

【東京十四日電通社電】政民兩黨入閣問題停頓，主因在一方主採政策協定第一主義，他方主採入閣第一主義，更詳言之，政友會則須先成立政策協定，而民政黨則加以反對，以入閣爲第一。[illegible]

箱屍案兇手 已就捕歸案

【上海十四日下午十一時本報專電】十四日下午一時，德領發箱屍案凶手巴三，比拉衛及其兄佐耳，四時，大批捕探赴吳淞路義豐里，將巴比拉等逮捕，凶犯態度強硬，千餘人觀者，但未拒捕，即押上警車，解厦門路西牢候審。

【上海十四日新聯社電】於中日兩國捲起一大衝動之箱屍案，本日午後一時，逮捕狀由衛荀牙領事館發出，午後一時五十五分，工部局中央署二時五十五分，工部局刑事部外人刑事二名，小林刑事，日本人刑事館刑事部長一名，田律師一名，會同領事館之刑事，今日在吳淞路義豐里犯人巴德宅，未經何等抵抗，將犯人巴德及其兄佐耳比拉共犯嫌疑者一併逮捕，拘至工部局中央署，於是一般掛慮或將入迷宮之本事件，依重要嫌疑者之就捕而水落石出。犯人在工部局中央署經嚴訊後，將收容於厦門路之刑務所，又唯一證品之皮箱，已由本日進口之長崎丸運滬。4

七省公路二期工程 定明春開始
路線約長六千公里 國聯專家負責計劃

【上海十四日下午十時本報專電】全國經濟委員會計劃中之七省公路第一期建築約一萬五千餘公里，約長一千六百零八里之京滬公路，蘇嘉公路，京杭公路，其餘已完工者爲滬杭公路等，年內亦可竣工，京滬第二期建築路線，亦已確定，約長六千公里，明春實行開始建築，由聘請之國聯道路專家浦得利負責計劃。1

日失業華僑回國 第一批昨已抵滬

【上海十四日下午十一時本報專電】旅日被迫失業華僑首批一百二十三人，十四日晨由長崎乘亞細亞皇后號抵滬，僑務委員會派員招待，定日內遣送原籍，第二批不久續到。2

中央設立 工廠檢查處

【南京十四日下午十二時本報專電】中央設立工廠檢查處，定十五日成立，由實業部勞工司長李平衡兼處長，秘書長李武，衛生科長韓調均，衛生技士處長由衛生署派員擔任。2

孫殿英昨抵幷 即往謁閻日內赴晉城
孫部變兵已竄大青山

【太原十四日下午九時本報專電】孫殿英携眷十三日由大同起程，十四日抵幷，當往謁閻錫山，報告一切，孫日內即離幷，赴晉城防次。

【本市消息】第四十一軍孫殿英部前有一部在途中譁變，據該部來人談：該變兵數目實有一團，已逃入大青山，昨日孫氏有電到平報告，原電如次：（銜略）均鑒：頃曹部[illegible]，曹負共黨使命，鄭圖謀不軌，事機不密，經兄查覺，曹部鄭辦騎兵旅追擊，士兵三百餘人被脅，紛紛逃逸，向大青山逃竄，兄已派騎兵旅追擊，多數兵士被追回，餘人逃竄。兄孫魁元（真）印。2

四庫未刊珍本 編訂目錄委員

【南京十四日下午十二時本報專電】教部昨日聘請陳垣，傅增湘，李盛鐸，袁同禮，徐鴻寶，趙萬里，張允亮，張元濟，董康，劉承幹，徐乃昌，傅斯年，顧頡剛，柳詒徵，宗祥，葉恭綽，馬衡等十七人爲編訂四庫未刊珍本目錄委員會委員。

徐永昌黃紹雄 昨晚赴幷

【本市消息】山西省主席徐永昌，因上月初由幷來平，代表閻錫山氏，留平接洽一切，頃以事已了，特於昨晚十時，由平搭平漢車赴石莊轉晉，黃紹雄偕徐同行赴幷，與閻會商。1

四强公約成立後之歐洲政局（下）
依然暗雲低迷 前途未容樂觀

（本文載日本外交時報八月一日號，作者爲高田元三郎，原題爲「小協約國與哈朴斯堡家復興案之縱橫」，奧國與小協約國之衝突，爲歐洲局者用以譯出）

六
然則奧大利對於哈朴斯堡王家之再起，果持如何之態度乎？現首相多爾福斯及其閣員，目下雖未公然表示[illegible]

七
[illegible]

八
[illegible]

十九路軍派機 轟炸匪區
傳匪已轉竄上杭永定 將進窺潮汕粵陳通令嚴防

【厦門十四日上午十時本報專電】總部昨今兩日連派飛機，裝一百四十磅炸彈，飛炸匪區，毛匪已由汀城返龍巖，傳匪已轉竄上杭永定，而窺潮汕。

【香港十四日下午九時本報專電】粵總部據報，匪部九千人，圖窺贛，葉劍英[illegible]陳濟棠昨電前敵各軍嚴防。

【長沙十四日上午十一時本報專電】新三四師剿匪支隊長龔仁傑，克鄂西來鳳縣城，九日率所部進溝李家河匪部，均經肅清，匪主力向宣恩咸豐間之家岩一帶潰竄。1

粵政治研究會議決 治理粵省計劃
展闢市區與挽救農村 免社會經濟日趨動搖

【廣州通訊】近粵當局，乃由東政治研究會特約專家研究經濟之政治，計劃展拓市區，挽救農村[illegible]

特決定市政府辦理之建設，其要點[illegible]

挽救農村[illegible]

昨中央國府兩紀念週
谷正綱演講 開放政權
于右任提倡救濟農村

【南京十四日下午四時本報專電】中央十四日晨八時舉行紀念週，主席于右任，谷正綱報告[illegible]

京婦女會通電 力爭修改刑法

【南京十四日下午本報專電】京市婦女界十四日發通電，力爭刑法第二百五十六條並妨害婚姻家庭罪[illegible]

要聞簡報

◇第二期航空獎券，因核對號碼，加蓋印章等手續，展期十八日發行。

◇（上海專電）十六日晚[illegible]公宴來華考察之美國教授[illegible]

◇（長沙專電）湘省[illegible]考試，定九月十八至十九日[illegible]

◇英駐華海軍艦隊新近裝配[illegible]

北晨藝園

歡迎投稿　禁止轉載

天和閣聯話（八六）

慎

龔靄人方伯開藩粵東，其夫人卒於任次，宗兄禮剛，係其子婿，輓一聯云：「密州夙夢初徵，望締舍雲遲，幾曾評月談詩，南海明珠空有淚。」「謝傳中年增感，愴後堂春閣，此日哀絲豪竹，東山椒酒不成歡。」6

魯懷古

孫達德

（一）

魯懷古得到麗娜病了的消息之後，便趕快的去到畢克醫院去看她。

在去畢克醫院的路上走着，心裡十分的難過而詫異，一路上的鄉村野景自然是無心去領略它了！

「怎樣！我昨天在她家裡，她還好好的，她還在忙碌的招待客人，今天便病了？」……嘟……嘟……

魯懷古心中實在納悶，實在替麗娜担心。一路彳亍的走着，心中忐忑的不安，一不留意，絆着了道路上的一條樹根，迅速的跌了一交．跟着突然左邊的運動塲上傳來了一陣笑聲，魯懷古爬了起來，並不彈去身上的土，直向着運動塲上望去，依舊是如平常一般的冷淡說道：「嘸！是你們，麗娜病了知道嗎？」

「哈哈！比你早曉得了，我們每人都接到了她的信。魯懷古，據她的母親告訴我們，她已經不像個人了，簡直是個鬼，難看得很呀！」

「……鬼！真是個鬼形！……」

在運動着的李真等——麗娜平時的好友們——一壁打着球，一壁嬉笑着說。

這時，魯懷古心裡更難受了，他看到了田地裡而農人們作來嚇鳥的稻草人，突然的變成了麗娜，一個難看得像鬼的可怕的女人，她緊閉着雙目，尖得像三角形的尖端般的下巴，如黑奴的小黑臉，呵！簡直是個鬼！鬼形！分明與從前的麗娜絕對是兩樣了。他實在不忍再看下去，他只恨沒有生得雙翅，一下便飛到畢克醫院去。

「你們不去看她嗎？」

接着一陣冷笑的聲音傳到了他的耳膜內：

「哈哈！呆子！我才不去探鬼的病呢！呆子！除了你這個呆子！瘟神！」

「噓！你還打算去看她！背時！」

「你預備去看她嗎？魯懷古！」

「是的，我打算去看她。」

「不要去了，陪我打球吧，我們至少一個人，魯懷古！她母親不致于說謊吧，她鬼形，不必去了。」李真拿着球拍微笑。

「但，我還是要去看她，再會。」

魯懷古轉身便走，現在，他心裡感到了萬分的羞愧與忿怒，像千萬把的尖刀，一個個的刺到他的心上、隱約的又聽到了後面的譏笑。

「嘻！呆子！一個鬼你還這樣的鍾心！」

「哈！不去管他，你又輸我一次……呆子！」

「呆子……！」

（二）

魯懷古坐在麗娜的病床邊，他輕而發便的喊了一聲：「麗娜！」

麗娜的臉實在黑得可怕，頭髮蓬亂而顯得發乾，她把一雙無神的眼，輕輕的睜開。

「嗯，魯懷古！你來了，多謝你的美意！……我的信你收到……了？」

麗娜運着她那不靈敏的唇與舌，斷斷續續的說着。

「呵！麗娜！」魯懷古沈默了！「接到了！」

「……」

這時，麗娜又閉上了眼睛，作出使人吃驚的呻吟聲，魯懷古看到了他那可怕的面龐，不禁使他憶起了壁畫上面的惡鬼，但他現在不怕這惡鬼，不厭却這惡鬼，他很喜歡這惡鬼，他對於這鬼是永久如故的期望着！忠誠的着期望！他以為世上除了這一個惡鬼可以來安慰他以外，別的都是些陰險，兇暴，虛偽，毀謗，無情，……他情願作這惡鬼的永久伴侶，他深深的情願，突然的，麗娜張開了兩隻眼，大聲的問：

「魯懷古！他們怎樣不來？！沒有接到我的信！李真他們？」魯懷古的心又像被刀搗爛的一般難過，他十二分的不願意將他方才所遇到的不幸事件來告訴給他所愛的惡鬼，他替這惡鬼打算，他是十二分不樂意的。

「他們嗎！」魯懷古不忍向下說了！「接到……你的信……了！」「接到了怎樣還不來呢？」

「…………」

「嘸！接到了怎樣還不來呢？」

麗娜又重復了一遍。

這時，魯懷古知道不說是不成了，他不禁的落了幾滴眼淚，幸而好，淚落到布單上，便迅速的蝕去，但是靈敏的麗娜已經看到了。

「他們不來，方才我過運動塲時遇見他們，他們正在高興的打球呢。……你的鬼呵！他們罵我是呆子，還有一個瘟神，……他們怕得很，……心的瘟神。麗娜！你一個痴……瘟神也好，呆子也好，但是我是永久的愛你。……他們決定不來了！」

「嘸！他們不來，嘸！但，你怎樣來了呢⁉」

麗娜淡淡的問。

「我嗎，我要來呵！」

「麗娜，我一定要來的！我只好這樣的告訴你，可憐的麗娜！他們是一個都不來呵！」

淚潤濕了心，這時，魯懷古看着那塊布罩，那可怕的幾個葯瓶，忽然變了可怕的笑臉，隱隱的向着他微笑，隱着深深的恨……

快轉過頭來，麗娜的花彩的頭，放着青光的天，目有晚霞般的綠的鵝絨，青草般的紅光，漸漸的美麗，像彩鋼般的光，漸漸的一切都像鬼的眼，漸漸的入了他的，像蓋被它遮着眼睛。

麗娜突然的看到了魯懷古方才在路上跌破了的手臂。

「……」

這時，魯懷古被她的喊聲驚醒了過來，方才的美麗的彩光頓然的消逝了，一眼見了幾個可怕的葯瓶子，禮貌的放在木棹上，一哦，破了手臂，魯懷古攀起手來：「嘸，不錯，是在路上跌破的。」

「是……」

「魯懷古！我問你，為什麼不也去同他們打球，為什麼你偏要來呢？」麗娜又追問起來，魯懷古沈默了許久。

「我嗎，嘸，我還有如此的告訴你，麗娜！我是要來的！」

魯懷古像塑像般的呆，許久，突然，麗娜由榻上跳下地來，不待他去扶，她已經進到另一間屋子裡去，這使魯懷古幾乎昏了過去。他以為麗娜是病得昏了，他覺得麗娜的病已到了極點，他深深的替他担心。魯懷古現在變成木乃伊了，他坐在那兒，一動也不動，桌上的藥瓶，又在輕輕的告訴他，鬼，可怕的鬼，……呆子，瘟神，痴人……，但這時他並不害怕，他心裡好像有了預防，他認為這是無恥，卑劣，可厭……。

背後有人走路的聲音，他迅速的轉過頭去，這使他驚惶要死，幾乎使他不相信他是仍在世間，方才臥在病榻上的麗娜，如鬼的麗娜，現在已經像昨天請客時的微笑着站在他的背後了。

「魯懷古！親愛的魯懷古，我們走吧，我並沒有病呢，好朋友，我深深的知道！只有你才是眞誠的人，一切都完了，我們走吧！」

話，麗娜如平日一般的說着，這使魯懷古像從惡夢裡醒了過來一般，她好像把他從可怕的罪惡的境地裡拯救了起來，魯懷古不禁舒了一口氣。

「嘸！……麗娜！我始終的愛你！」

（三）

那是一個七月十五的晚

謝謝閒人君所賜

今天吃完午飯，拿起北平晨報，看見閒人君一段大作「北海公園釣魚」使我躍躍欲試。當赴理髮館，由飭匠將在下所留很美麗而黑亮仁丹式的鬍子，由兩旁各去七分，僅留中間一點。

回家之後，換上一身西服短衫褲，拿了一把小雨傘，携着一個小提籃，和魚杆等。當時在下對着穿衣鏡一照，哈！言之非謬也。

進了北海的後門，直奔賣船票的小房子來，查票人沒睬我，因為下雨，小房子裡的人很少。在下站在小房子前：『扎崩，扎崩，扎崩』『扎崩，扎崩』小房子裡的人終不睬我，也許是背後有人叫我：『老丁，老丁！』正在這個當兒，你在這兒，倒甚麼鬼哪？我回過頭來一看，原來是個常見面最要好的朋友了君，走過來拉我上五龍亭喝茶。嘔！鬍子也剃了！氣也被人洩了！倒霉！倒霉！

跑到了君家裏來，了君問我，為甚麼要打扮小日本的模樣，我說：『這是大著作家閒人君所賜。』了君不明其故，我即同他到松坡圖書館，把八月十二日的北平晨報一看，彼此哈哈大笑。

借了查票人不敢睬，總算我的話不是造謠生事。哈哈！閒人

一九三三，八，十三，丁繼良作於故都。6

流水落花（一〇九一）

慎言 著

（二十二）瘋病

宜中道：「自元也是這樣主張，所以我才來，只是她臉色很不好，不應長途旅行。」邱老太道：「我看不要緊，她只是肝氣痛，這病原是由平日抑鬱而來，現在她心上所痛恨的人，已經死了，她什麼仇恨，也都消滅，她的病當然會好的。」宜中見邱老太這樣說，心中也存一分希冀。在飯店住了幾天，萃英只偏着要回美國去，宜中細看萃英的病狀，確是肝氣痛，有時很好，和常人無異，有時病作，使在床上哼聲叫痛，或者暈了過去。在宜中的意思，很想等萃英病好，再行放洋，無如萃英執意要走，邱老太也認為宜中沿途伴送，二人感情漸漸可以恢復過來，因為宜中最近來飯店幾日，萃英對他，仍冷淡非常，每日除和宜中說幾句話，便相對無言，宜中每當房內無人，向萃英獻勤，和緩她的感情，無如萃英仍板着冰冷面孔，堅持前議，彼此只負夫婦名義，不能實行同居之愛。邱老太深怕二人在這種情況之下，感情愈來愈壞，所以萃英要回美國，邱老太決定請宜中伴她回去，料他們年輕人，一路旅行，感情總可以恢復過來，並且離開平津，換個所在，目所見，耳所聞，環境既更，舊事也可漸淡忘。縱使萃英固執己見，對宜中仍復介介，到美國後，在他父親嚴督之下，不怕萃英不服從老父意思。邱老太為了這個理由，一力慫恿宜中伴送萃英回去。6

水滸別傳（一〇八一）

恨水

第十回　笑面虎屈斷糊塗案　出洞蛟私投昏夜金

呂志倈道：「你惦記汴梁又作甚？你有甚親人在那裡？」如夫人道：「不是恁地說，汴梁有好歹時，大宋天下便休了，相公前程，也自不保。」呂志倈端起酒盞來，喝了一口，笑道：「婦人家談甚天下大事？汴梁便是讓金人佔了，大宋還有半壁江山，幾百州縣，那裡不好建都，兀自要死守東京則甚？長江天險，北人不會駕舟，金人焉能過來？便能過來，到那時再作道理。我等身居江南，金人在黃河北岸，便發愁起來，倒真個是杞人憂天了。這兩天無事，我編得有幾支曲子，且樂一樂。小紅小青，取笛子鼓板來。」說着話時，有兩個十四五歲的垂髫丫嬛，搬過鼓板，放在呂志倈面前。一個丫嬛在月亮下吹着笛子，一個丫嬛和聲而唱。呂志倈敲着腳鼓，拍着檀板，正自高興，却見一個人在月光下一閃，便站起來喝問是誰？伍虞侯只得上前答應了。於是吹唱都停止了，呂志倈道：「你有何差遣，兀自轉回去了。我不呼喚你，你來則甚？」伍虞侯道：「小人不敢無事前來。郭平冒夜進衙，道有事求見，特在二堂候話，小人自不能不前來請示。」呂志倈心裡一動，郭平是手下一名能吏，深夜求見，必有所謂。便道：「你引他到二堂後簽押房裡去，我便來。」6

專治　腰疼寒腿

萬靈筋骨丹　張氏追風丸

寶善堂　張

沈王楨大夫診療院

門診時間　上午九時至下午二時及夜間

凡內外科耳鼻喉科性病等均由專家負責詳慎診治　出診隨時應需

絨線胡同五五號　電南一九七一號

樂山清血拔毒丸　專治五淋赤白二濁　花柳楊梅毒瘡各症　凡患常年不止淋濁　多年梅毒未除根者　功能止濁清淋　根本剷除全體毒菌　洩淨骨髓血中毒根　服愈永無後患之慮也　每大瓶洋貳元　小瓶一元貳角　惠顧請詳認雙地球註册商標　樂山清血拔毒丸勿誤

前門大街中段路東　中華大藥房　各大藥房均有代售

天津單街子老德記　張家口中華　保定中西　石家莊信恒　濟南五洲　及各埠著名藥房均有代售　外埠函購另加寄費二角

真正龜齡集

腳腫　棉花胡同路

專治脚腫與臌症　一付大效三五付全愈除根　可稱為治脚腫臌症的特效良藥也　無論男婦老幼如患此病者速宜就醫

郵票十足通用

康之淵醫藥社　禹濬川

總社北平新街南石雀胡同內九道灣二十四號　分社北平東單牌樓西觀音寺中間路南七十六號

北平　同陞和帽莊

秋季呢帽　大批到平

式樣新異　顏色齊全

天津分此　北平王府井大街

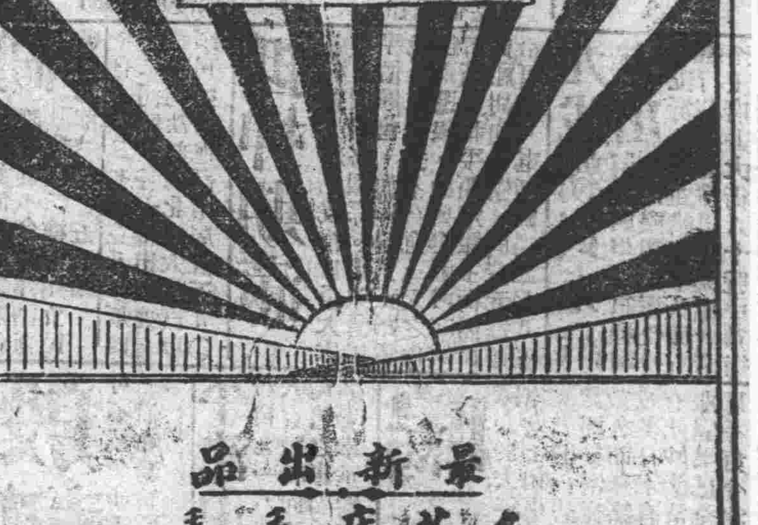

市府三令五申 注意跳舞場營業

外商舞場只准以跳舞作消遣

平市府昨再令公安局社會局，嚴厲禁止市內各舞場舞女解僱後，不得另以外籍舞女代替。同時對於各洋商舞場，亦須遵守我國警章，不售舞票，不僱舞女。其在民元九月開設之洋商舞場，應即勒令停業。原令如次：

案查本府此次厲行禁止舞女營業，係奉行中央政令，防止本市風俗日趨淫靡，及維護青年健康，免致墮落起見，曾經令據該局會同切實嚴禁在案。現在本市各舞場，對於中國舞女，離不雖一律解僱，惟難保不另僱外籍舞女，以為替代，是其供客伴舞如故，影響於本市風俗如故，殊非本府此次嚴禁舞女營業之用意。且此案自民國二十年十一月・滬經本府遵奉中央通行令，飭該局會同嚴禁。其時並據社會局呈，以各華商跳舞場，均已停止營業，惟大華洋酒館，以不售舞票，不僱舞女，僅有歐美人士自携眷屬或伴侶，於酒闌飯後，借跳舞為消遣，請求准予變通。如華人携伴跳舞，即予勸阻，轉請核示等情。當經令准暫行試辦，並飭轉知該管區署，隨時注意調查，如有流弊，即予取締。到後復據社會局呈稱，本市中西，三星，電報等三家外商所開跳舞場，均係早年開設，凡民國元年九月以前，外商已開各店舖，仍准其照舊營業，惟須與華商等一律遵守警章，同受保護。此外無論如何，不得再行開設店舖，如違法私設者，即行查封，以符條約辦法。該三家外商舞場，究應如同取締之處，請核示前來，又經指令遵照。本府核准大華洋酒店成案辦理，此為本市過去查禁舞女營業之情形。現本府於舞女營業正在執行，亟應重申前令，以資遵守。誠以各外商即在中國內地開設商店，均有遵守警章之義務，自應援照大華洋酒店不售舞票，不僱舞女之成案，僅可准許歐美人士，自携眷屬或伴侶・於酒闌飯後，跳舞消遣，不得專以跳舞為營業。如有違犯者，即隨時查禁處罰。其在民元九月以後所開設者，並即按約勒令停止營業，除分令外，特此令仰該局遵辦具報。切切此令。2

宮門口竊案

損失五六百元

救國捐餘款 保管委員會

日內即可正式成立

平糶

明日開始

中南海公園 發生棄兇案

屍體將腐死已數日

起解

羣衆爭看巨匪

沈鴻烈養痾

昨晨已赴西山

平市衛生

市府擬定計劃

市參議會 每月經費三千元

秘書長儼然闊官僚

中華 步行團

派代表赴京乞援

一羣白面犯 軍長乃為首領

並雇某國人為技師

來函照登

北平廣播電台 本日放送節目

招生 東方美術學會

大學 亞通無線電社

啓事 張燕塵

小說 沈景范

儒醫徐右丞

聲明 遺失聲明

澄霞遺失印鑑聲明

徵求 徵女友

徵女書記

照像機

舞

出售 售房

牛羊奶

被服廠標賣物品

樸園種植場

離婚法論

中央刻經院 贈送

上海商店 西單北大街

布

綠大喜粉到平

羊奶

湖

抵押期滿

九成新貝克汽車出讓

三和科學公司 專售各種化學原料醫用藥品理化儀器

李瑾毅聲明退黨啟事

倒舖底聲明

華民骷髏團鑒

紅木鑲嵌成堂傢俱廉售

馮軍長壽山公

遊者福音 中國旅行社

殷絜卜辭

平津中華血魂團公鑒

鳴謝淋濁除根

教育

冀省立各院校長昨向政整會請願

對積欠教費五十萬請求清償 河北軍事協欵應由中央籌措

河北省各學院院長，及各校長王任等十餘人，為請求緩徵軍事協欵，並償清數月來積欠各院校之教費，特於前日齊集北平，昨晨九時，同往行政院駐平政務整理委員會請願，適政會委員長因公南下，無人負責接見，僅將呈文留下，遂即退出。各院校長以開學在即，教費問題如不能解決，一切無法辦理，故決定暫時全體留平繼續請求，必須得有結果，始能返校。據某院長談：河北省教育經費，除紙烟稅每月十萬元外，並無專欵，概由省庫撥付，約計各省立學校每月由廳所領之教欵為十二三萬元，本可勉强維持，但自民國二十年起，因本省担付軍事協欵過鉅，時有拖欠之事，後經最高當局嚴令每月協欵不許欠，冀省財政當局迫於命令，遂將教育欵犧牲，撥作軍事協欵，以致積欠達五十餘萬之鉅，此次各院校長來平請願緩征協欵，因亦顧及現在軍隊月餉之重。但我等在冀省教育界立場言，以為教育經費應用省欵撥付，至於陸軍月餉、應由中央設法。現在北方大借欵成功，開其他省分為實業發展，尚有向中央請求協助數十萬者，而況此次陸軍每月月餉，中央豈能專迫經費不足之冀省一省担負，所以來平請求政委會將河北協欵緩征數月，其軍餉應由中央另行設法辦理，以便將各學院之舊欠清償，藉可維持教育現狀云云。

平大北大師大三校積極籌運圖書回平

錄取新生名單日內即發表

＝北平大學＝有人昨赴北平大學，由該校某負責人接見，據談：本校本年度新生，今日開始檢查體格，在本校醫學院附屬（醫院），原定明日截止，因有投考醫學院學生，與在他校投考時間衝突，展至十六日下午截止，十七日即可發表。合格與否，十七日即可發表。教育部昨令本校將藝院欲轉學學生名單報部，以便轉學，限本月二十日為期，現已函該院遵照辦理。本校圖書儀器四百餘箱，前因時局關係，保管處運至河南鄭州金城銀行保存，現係委託中華運公司代運，前已呈請教部轉商鐵部撥車，現鐵部已允許撥車運回，即本校仍委託該公司負責，完全運回，前會覆文到平，該公司已派員前往，但黃河漲水，將橋衝毀，恐最近不能運回，須俟修復後，始能運回云云。

＝北京大學＝次赴北京大學，由該校秘書朱洪接見，據談，本校本年度新生，業於日前考試完竣，現正開始評閱試卷，考試委員會於十八日上午審核，即可發表錄取名單，漢口、上海、北平各處考試試卷，由各該評閱委員攜返，九日至十日陸續發表。新生試卷，專員隨即審核，決於九月十日以前，派員南下，運書到平，隨處啓運圖書儀器云。

＝師範大學＝再赴師範大學，由該校秘書汪如川接見，據談：本校本年度新生，今日起開始初試，原定自晨八時起，嗣因印題機發生障碍，故展至八時半起，至十一時半止，下午則仍由二時起至五時止。試場情形，較往年為佳，精神亦好，每試場均有校警把守，不准出入、至南京應試人數、據易秘書來電謂報名者約有四百餘人，同時在京舉行考試。

試卷由易秘書携平，並同時與平方試卷同時評閱，本年共取二百名，不過今年發表各省均有保送，至於圖書儀器，只取百餘名，保送之至平市，教部鐵部秘書，仍無覆文到平，前此易秘書南下時，順便向教部詢問情形，大致開學總可運回，開學日期已定九月一日云云。

院校教聯會今開常委會

審核向教部建議呈文

平津院校教職員聯合會建議教育部提撥美借欵之設備國私立各大學，業於昨日起草呈文，定今日下午四時在師大文學院辦公處開臨時常委會，審核後即可發表，已發出通知云。

應試清華留美生

報名者已有十七人

國立清華大學考選留美公費生，報名者已有十七人，業於十一日起開始報名，至昨日止，報名者十七人。

市立中小校長任免規程

市政會修正後昨公佈

平市社會局前擬定北平市市立中小學校長任免暫行規程，業經呈請市政會議議決，修正通過，由市府令市公布，茲錄原文如次：

中學校長任免規程

北平市市立中學校長任免暫行規程（第一條）市立中學校長依照中央教育部中等學校規程第二條之規定，由社會局呈請市長委任之，（第二條）中等學校校長應具有品格健全、服膺黨義，並具有左列資格之一者為合格：（甲）國內外師範大學或教育學院、或大學教育科系畢業，或國內外大學或專科以上學校畢業，曾任教育職務二年以上著有成績者，（乙）國內外大學或專門學校畢業，曾任中等學校教員或教育行政職務三年以上，著有成績者，（丙）國內外高級中學或舊制中學師範學校畢業，並曾任教育職務五年以上著有成績者。

（第三條）中學校長，除專任本職外，不得兼任其他職務。（第四條）中學校長有左列情事之一者，應由社會局呈請市長免職：（一）違犯刑法，經法院判決確定者，（二）患精神病或痼疾不能任職者，（三）服務成績不良者，（四）有違背教育方針之言論或行為者。

小學校長任免規程

北平市市立小學校長任免暫行規程：（第一條）市立小學校長依照中央頒佈小學法，由社會局委任之，（第二條）小學校長，應以具有左列資格之一者為合格：（一）師範學校或高級中學師範科畢業，曾任小學教職員一年以上者，（二）舊制師範學校畢業，曾任小學教職員二年以上者，（三）高級中學或舊制中學畢業，曾任小學教員三年以上著有成績者。

（第五條）市立小學校長，有左列情事之一者，應即撤職：（一）違犯刑法，經法院判決確定者，（二）服務不力，違背教育方針者，（三）染有嗜好，或有不良行為者，（四）身患痼疾，不能任職者，（五）成績不良，經考查屬實者。（第六條）本規程如有未盡事宜，得隨時修正之，（第七條）本規程自公佈之日施行。

小學組會議

課程編委會

前日在社會局幼稚園小學組舉行課程編訂委員會，計到委員十餘人，推定主席馬宗濤，上午九時開會，由主席報告開會理由，次議決案：（一）印課程標準，（二）各科課程草案，付審查，先由各科委員擬訂，再將草案印送各校，徵集意見，最後依照各校意見討論修正，由大會議決後呈局公佈施行，並決定於本月十八日召集各市私立小學校長，以大會議決案提出，請各校校長同時推行，並解釋一切，至十二時散會。

共十七名。計應用光學一人，國防化學二人，應用地球物理一人，硫酸製造一人，製造一人，河工二人，鋼鐵金屬學一人，植物病理一人，水電一人，國際金融及貿易一人，統計一人，共二人，行政三人，公共行政一人，負責人談：今日截止報名，再有三日，即行體格檢查，預料最末二日，各生體格檢查，預料報名者較一二日隨到隨檢，清華大學考試云。

中華圖書協會二屆年會

籌委會連日籌備情形

赴會會員可半價乘車 參加某組討論會須聲明

中華圖書館協會第二屆年會籌備委員會，連日分派員招待赴會會員，並備鐵道部減價乘車證，所有提案甚多，請會員須知先期整理，業已編定到會須知、會員赴會乘車、提案等，茲將各方情形及重要提案誌如次：

＝到會須知＝（一）本會此次舉行年會，假清華大學名勝園景，環境清幽，最為適宜，會員住宿，均借用清華大學新舍，（二）會員膳宿於本會指定之處所，亦可自覓。（三）如願就近住宿者，亦可聽便。招待職員二十八日至三十日每日由東四南車站迎候到平會員，指定大陸公司汽車，按時赴清華大學，各會員均可不必自己攜帶行李，所帶之大件行李，以便赴站，上下車（五）北平站，迎赴清華、會員須自帶行李，到會會員以輕便為佳。（七）會員每人應納年會費（八）

分組：（一）圖書館行政組，（二）分類編目組，（三）索引檢字組，（4）圖書館教育組，（5）民衆圖書館組，（6）經費組，會員到會時，須於註冊時聲明加入組別，以便分組。

＝減價乘車＝年會籌備會，前向鐵道部呈請減價乘車事宜，已蒙照准，早經辦理，並於昨日將乘車證明書分寄各地會員。速核電復，以便辦理手續，以利會員迅速起程。

此次年會，會員證於註冊時由招待組分給。

國立北平圖書館

新刊書籍

晚明史籍考 謝國楨編 十冊 毛邊紙七元 連史紙九元
館藏方志目錄 譚其驤編 四冊 二元五角
滿文書籍聯合目錄 李德啟編 一冊 二元
北平各圖書館西文期刊聯合目錄 一冊
中興館閣書目輯考 趙士煒輯 毛邊紙 三冊 連史紙一元八角
宋國史藝文志輯本 趙士煒輯 一冊 一元
東京大連所見中國小說書目 孫楷第編 一冊八角
中國通俗小說書目 孫楷第編 一冊一元五角
館藏中文輿圖目錄 王庸 茅乃文 全編 一冊 一元
西文參考書目錄 汪長炳編 一冊二元二角
德儒穆麟德遺書目錄 梁思莊編 一冊二元二角
北平學術機關指南 文裔編 一冊六角
總發行處文津街一號本館 詳細目錄函索即寄

各書店均代售

廣州大華出品

大華鉛筆

鉛質極黑 木質易削 ——全國學生幾無人不愛用——

因其價廉，因其國產！

總經理國貨售品所 天津總所法租界北馬路 北平分所前外長巷上三條

精益 OPTOMETRISTS & OPTICIANS

青年學子須具健全之目力

人之知識約百份之八十七從視覺而得，苟不知愛惜目力者必致頭痛，腦漲，視覺不明等現象，學業進步遲緩，近視所以在求學時代最為重要者也，有鑑於此，特請美國眼科專家驗光學，二十餘年之經驗，驗目配鏡，為社會各界服務，許多青年學子，因目力不健全而患學業困難者，即請臨敝公司驗目配鏡，俾可解除困難，而利學業之進步也

中國精益眼鏡公司北平支店謹啓 前門外觀音寺西口路北

光陸電影院

今天三場 三點 五點半 九點一刻

女性典型 薛維亞妮 雪維 金都

歐戰大觀導演 蠻女天堂 最新傑作

（執照電字七七二號）

▲在僻巷的街頭……描畫了芸芸衆生的離合悲歡

▲借飄零的弱女……寫盡了茫茫人海的榮枯究戚

一九三二年世界公選十大名片之一 著名文藝大名構

聯美公司本年度榮譽出品

街頭慘劇

▲這般的情緒才可觸動心靈

▲這等的演員才許表演本劇

▲這種的故事才能對照人生

▲這樣的劇本才可談到藝術

▲無一幕無聊的閒景

▲無一個無用的閒人

▲無一句無味的閒話

△演員合故事打成一片

△起首到結局一氣呵成

△有弦外的餘音

△有不盡的回味

△與「大飯店」異曲同工

△比「神聖的愛」尤緊湊

△是一幕極精密的舞台戲劇

△是一篇極優美的短篇小說

不日開演 舊情人 派拉蒙戰爭愛情大供獻

近著出版預告

生活 三

（一）中國新歌劇之演法（與新歌劇荊軻）內包括中國新歌劇劇本之作法與新歌劇之定義及「一音樂」「佈景」「光影」「舞台話」「一動作」「化粧」之作法

（二）國劇理論 內包括中國舞台藝術動作化粧砌末舞台造設之原理及音韻

（三）芥園劇話內包括舞台藝術各種論文

（四）國難的戲劇 內包括「一哭昭君」「和番」「大居宮」「一哭宮」「殺家」「各種劇本」

（五）劇院 內包括山東省立實驗劇院各種論文表冊成績圖片

戲院 中和

八月十六起連演三晚

遊歐回國 程硯秋

李洪春 芙蓉草 程繼先 姜妙香 李多奎 曹二庚 文亮臣 吳富琴 賈多才

十六日星期三 十七日星期四 十八日星期五

全本 奇雙會 全本 鴛鴦塚 柳迎春

三拉團圓 哀情佳劇 歷史名劇

周瑞安 王少樓 侯喜瑞

傳小山 李春恒 慈瑞全

惡虎村 羣臣宴 洪洋洞 柳迎春 穆柯寨 滑油山

本院劇場緊要啓事 本院開演時間每晚八點準時開幕 本院一律價目捐稅在內 各項費用均已收在票價以內 前排各座均有茶資零費一律取消 觀衆須守秩序 為節省觀衆時間 起見 零售票均已售完外 現票不收

感謝 西安醫院 李大夫

余患淋病數年，經各醫治小便始終渾濁，此終身之疾，必有危險，廣見報載河北大學教授醫學博士李益璨先生於西安門內西安醫院，擅長花柳各科，在外洋積年經驗之神術，活人無算，余遂往診，蒙用新注射並服藥數劑，則小便清明，並查小便及精液毫無菌淋，精力一新，本院備有德國最新式電器及人工紫外綫學理醫療器具，專治內外各症，均有奇效，患症者請勿失之交臂，則生命危險可以輕減，子嗣一旦斷絕，則晚矣，特登報申謝，且備感傳平流同人，官帽胡同卅號戴樂昌啓

歐亞航空公司 擴充西安航站

新闢各綫以西安爲總樞紐 正估計建築機場房屋

【西安通訊】歐亞航空公司，所闢之西北航線，自去年正式開航以來，營業極爲發達，日臻繁榮。現該公司對於航線，力求發展，以期便利交通，並擬擴充西安站範圍。昨據西安站某職員語記者，謂西北航線，爲貫通中西樞紐，現已決定使西北各省區航運組織健全，並新闢各綫，以資聯運，完成西北交航運網。前日接得總公司電稱，總經理李景樅擬於日內親自試航新闢之蘭青支線，並視察西北各航站，旋因事未克早來，但最近當可起程也。蘭青線爲開發青海之先導，按該支綫，擬由蘭州直飛西寧，究竟如何，待李總經理試航後，即可決定。又本公司，現擬將粵漢綫展至西安，增平陝線，經太原至西安（該線現係由北平，經洛陽至西安），以與西北線銜接，故西安實爲各線之總樞地（粵漢，平陝，西北幹線等線），位居要衙，亟應擴充航站。計劃將西安站範圍擴大，另建築新的大規模辦公房屋。建築圖樣現已擬就，在舊日飛機場北端東西兩邊，建築各式辦公室，每面分十間，東面，一，浴室，二，電燈房，三，機器房，四，機械員室，五，隨機機械員室，六，飛機師室，七，西餐室，八，中餐室，九，廚房，十，門房及招待室。西面，一，廁所，二，電報房，三，電訊員室，四，職員寢室，五，同上，六，站主任室，七，辦公室，八，乘客候機室，九，汽車間，十，油庫。至全機場之面積，東西約一千六百米突，南北約八百米突。現正覓各建築專家，將上項建築計劃，估工列單，作一比較後，取其價目低廉者，呈報上海總公司核閱。俟總公司核准後，再與之訂立合同，開始建築。至現在本公司現有之飛機，均係容克斯號，有歐亞一，二，四，五，六，七，八數號（三號尚在修理），最近又在柏林添購兩架三馬達之飛機，作歐亞九、十兩號，各機載重量數，連機身計算，可載二千八百公斤。故現有此十機，各綫均可按班飛行，且將來西安成爲總匯，航空交通進步未可限量云云。6

正太路貨運減價 并辦理負責運輸

糧商歡迎糧運改收五等運費 貨商反對負責運輸

【太原特約通信】正太鐵路在昔外人管理時代，所定運費，均較其他各路爲昂，病商病民，業已有年。本省煤產繼富，然因運費特高，不能輸出暢銷，故陽泉一帶所產之煤，無不堆積如山，金融因之停滯，煤商紛紛倒閉。又彙近二年來，本省農產豐收，亦因運粮費昂（按四等收費其他各路均按五等收費），囤積不能出境，致演成粟賤傷農，農村破產慘象。查本省所產粮食，向以冀豫兩省爲重要銷場、一般粮商，因該路尚按四等收費，又加本省粮價爲近數十年來未有之暴跌，運赴冀豫運費如此之昂，該路實失調劑民食本意。故本市米粟業公會及各縣政府商會人民團體，近均紛電省府，請向鐵部交涉，令飭正太運糧，改按五等收費，以與國有各路待遇平等。省府以商民所陳，確係實情，當電鐵部往返磋商，並與正太路管理局長（兼晉省府委員）王懋功就近討論。王氏以該路因運費特昂，貨運死滯，已爲本人所目睹，而運糧減費，更爲目前所急需，亦力向鐵部陳述晉糧不能出境，農村凋敝若況。此事經鐵部之詳細討論後，爲體恤商艱調劑民食起見，對於正太運糧決與國有各路平等待遇，已電正太路局着自本月十五日起實行。王氏奉令後，即於昨日張貼佈告，俾衆週知。其文如左：

正太路局佈告

爲佈告事，查本路路綫崎嶇，工程險峻，坡度高大，灣徑促狹，前在建設時期、因係外人借欵與築，未能謀國家之久遠經濟，路工諸多簡陋，維持修養，經費甚鉅，而路狹軌窄，列車載重，殊受限制，運輸效率，比較他路爲低，故以前所訂貨物運價，不無稍昂之處。自經本路接收管理之後，對於鐵路營業及人民利益，兼助並顧，事無偏廢，糧運一項，關於民生，至爲重要。如不減等運輸，誠恐一方生產過剩，一方不敷應用，有供求失調之虞。雖預計減等之後，本路每年損失，不下二十餘萬，於路工之休養及營業之維持，均屬不無影響。但爲調劑民食，疏通糧運起見，本路寧犧牲此鉅大之損失，另於其他營業方面，力求發展，俾能賠事彌補。茲特規定自八月十五日起，糧運改收五等運費，同時並辦理負責運輸，以恤商艱，而蘇民困。除分令並呈報鐵道部外，合行佈告，仰即週知，此佈。局長王懋功

貨商請訂特價

正太路局日前舉行車務會議，曾經議決，自本年八月十五日，除糧食棉花木料三種外，其餘整車貨物，均按部章強制執行負責運輸。本省貨商方面，以近來本省出產過剩，貨棄於地，不能輸出，以致農村破產，商民交困，若再以負責運輸之故，加費一成，則貨物輸出，必將更感困難。況平漢路對其他貨物，自二十一年五月起，訂有第五十四期及一百八期之特價，正太則否。各商經近來集議結果，已於前日委評檢次運輸同業公會，派遣代表孫逸民傅煥章趙子衛相國顧等四人，前往石莊，向正太路局請願，援照他路速訂特價辦法云。6

華北日商 經濟的大團結

成立華北商聯會在青開會 討論發展華北經濟方法

【青島特約通訊】華北日商，鑒於近來日本在華北方面各項商業，極爲不振，爲力謀補救起見，特由華北各地日商代表發起組織華北商議聯合會，爲經濟的大團結，於昨（十一日）晨九時假青島太平路大飯店西號，開第一次會議。出席者有北平天津濟南下關各地代表，青島方面則爲鈴木，井上，芳賀，高橋（與），士屋，辻，平岡，兒島，北野，古門，神鞭，內山，津下，田邊，高橋（丑），井町，島津等，並有駐青日本總領事坂根，副領事桑原，日公使館橫竹商務官，天津日領館佐佐木主事，大谷商省駐在員，駐青武官田中等，蒞塲參加。首由鈴木議長致詞，略謂中日兩國依歷史及地理之關係，均應相互的盡其共存共榮之責，乃爲自然之潮流，吾人信爲天之所命。但觀刻下兩國現狀，常有逆行之事，甚有遺憾，或爲達於真諒解過程中必有之現象，亦未可知。惟吾人不斷努力，以舉中日提携之實。際茲世界經濟戰益形深刻之時，本聯合會能以熱心研究，且蒙官憲援助，以達成其目的，確信關於華北經濟發展上，有意義之事。次坂根總領事致詞，略謂此次華北商議聯合會，在本地開第一次會議，余爲當地之總領事，胆敢潛越，略述一言，以資慶祝。現時常用非常之言語、余個人則不樂用此語。「滿洲國」自獨立以來，已得健實之進步，由吾人之立塲上，對中國本部，亦常有以調節之。中國分爲南北中三大部，故其政治方針，多因地方官憲之實力而不相同，若能維持地方秩序而助我通商者，則應援助之。華北經濟的特異性，如何發展，如何矯正，均當加以研究，以達成協力一致之目的。中國全體停止排日，自非易事：吾人在華北取齊步調，亦不可藐視華南與中部云云。演說畢，即開始討論提案，茲將提案錄次：

一，關於聯合會之規則，應加修正刪改案。（天津提出）
二，在華北各地日本商工會議所並其他聯合會，規定公法人建議案。（天津提出）
三，關於呈請中國輸入關稅率改正案。（青島提出）
四，要請中國改訂輸入稅率案。（天津提出）
五，對於通過中國領土輸往「滿洲國」之貨物，要請免稅案。（北平提出）
六，海關輸入稅征收方法，於適當機會，希望聲明改用國幣案。（天津提出）
七，關於輸入貨物原產國標記條例要望之件。（青島提出）
八，輸入品原產國名標記制度之實施延期，與改正標記方法。（天津提出）
九，關於要望中國國有鐵路撤廢辦現差別運費案。（青島提出）
十，對於日華火柴工廠製品，實施差別的鐵路運費，要望改正案。（天津提出）
十一，關於設置特殊金融機關案。
十二，請求關於華北棉花之栽培及獎勵方法。
十三，關於研究華北綿羊之飼養及獎勵方法。
十四，關於擴張商品銷路案。

以上各案，關於第一案修正通過、二，三，四兩案，會，決定要望。五，議事進審議。六，侯行方法。七，質複雜，有考懇談會中再詳九，十兩案，必要，侯下次十二，十三，照原案通過。密案件甚多，。至該會所修分八章十二條日本商工會議[illegible]（八月十[illegible]）6

首都輪渡 通車原則已決定

定本月內先行試車 將來滬平通車每日對開一次

【南京通訊】鐵道部首都輪渡，自決定於本年國慶日正式南北直達通車後，所有兩岸橋墩工程，積極進行竣，預定本月中旬全部可告工竣。即着手裝配「長江」號渡輪，定本月底或下月初，先行試車。至于正式通車辦法，及過江票價等，均已決定，並定將來滬平每日對開客車一次。昨經記者探得各情，分誌如次：

原則

首都輪渡通車籌備委員會，係由鐵道部派員會同津浦京滬兩路代表合組成立，已經再度召集會議，討論輪渡管理及籌備兩路直達通車事宜，決定對通車方面，現經會議決定於下列三項原則：（一）自京滬津浦兩路正式通車之日起，規定滬平雙方每日對開客車一次（時刻未定）。（二）由各路合共抽調客車七列，專駛滬平通車。（三）各路應撥列車，以各路里程爲比例，計津浦五列，北平一列，京滬一列，上三項原則，由該會呈請鐵部核准施行。

票價

旅客過江輪渡票價，[illegible] 不得超過 [illegible] 京滬路當局反對此項辦法，[illegible] 令該審委會，將貨物過江運費，在可能範圍內，盡量予以減低，並須取銷上下行名目，劃一收費。

管理

至長江號輪渡管理事宜，業經鐵道部訓令津浦路局負責辦理。蓋津浦路方面，向有港務課之設立，且沿江兩岸，均設有極良好之貨棧，渡輪運貨過江，裝卸殊爲便利。京滬路南京貨棧，係在下關東站旁，離長江號渡輪碼頭甚遠，裝卸既屬不便，轉運更必費時，故鐵部遂以此項渡輪管理權，交由津浦路局負責管理云。6

鳴謝 祝由科 趙衣谷先生 [illegible]

不吃藥 [illegible]

淋濁除根 [illegible]

面友
白皮色 除雀斑 嫩肌膚
「面友」與普通雪花膏等完全不同。雀斑係皮下色素沉着之故「面友」內含貴重藥料。確能除雀斑。並可預防之。功效之速。出人意外。雀斑既除。皮色必定白嫩。
上海百昌行 藥房商店出售
北平代理萬興榮

調經養血救坤丹
專治婦女經血不調，赤白帶下，經前錯後，肚腹疼痛，經血成塊，自汗盜汗，氣短神虛，午後發燒，咳嗽痰喘，婦女月信不通，乾血癆症，肌瘦不思飲食，此藥專能調經養血，滋陰補虛，如服他藥無效，速服此丹，並治一切新久血病，不藥之到病除。凡婦女大匣一元，正報匣五角五分。
寓北平和平門內西路 張寅卿藥室

大廉價！
彈簧墊籃球靴
特別犧牲品
綠標磨底籃球靴 原價大號四元 中號三元五角 特價大號二元八角 中號二元四角
女跑鞋 絨面 原價一元四角 特價一元二角
白花布面 原價一元二角 特價八角
存貨無多 售完爲止
陳嘉庚公司北平分行 前門大街路西 電南二四七號

風行全國久享盛名的鐘標各種運動鞋
由八月十五日起
創舉空前未有的大犧牲！
▲爲打倒偷工減料劣貨 適合顧主經濟△
新價列下
灰杓磨底籃球靴 大號三元五角 中號三元
灰杓花底籃球靴 大號三元 中號二元五角
白杓磨底籃球靴 大號四元 中號三元五角

包全邊彈簧墊運動鞋
磨底 大號二元五角 中號二元二角
花底 大號二元二角 中號一元九角
其他各種運動鞋均比原價特別便宜 歡迎各界參觀 備有價目表 樣本函索即寄
天津分行法租界光明社旁同時舉行大落價

律師梁治耀受任李桂雲女士常年法律顧問啟事
本律師茲受任李桂雲女士常年法律顧問，嗣後李女士一切法益，本律師依法保障之，此啟。

葛仲詩代岳母鳴謝名醫王恩普先生
岳母老太太於前年患子宮症，經西醫剖腹割治，暫安數載，今春忽又復發，內生惡瘤，經滬津平各大醫院中西名醫診治，均云兩月內定危，生命自謂此生絕望矣。乃經多人介紹王恩普先生純用藥治，未及兩月，[illegible] 特登報端以鳴謝忱，並公告社會人士。王恩普大夫寓東城遁玆府街西口迤北路東十五號。
介紹人 王化一 鮑文樾 宋壽山 李福和 金壽良 胡道生 劉道生 安瑞珊 高蓮浦 趙質樸 金鄂唐 [illegible]

欲解決經濟問題者 請速加入
蓄儲有獎特別
祇須一次交納二元乃至二十元 每三個月開獎一次 有三十二次繼續得特獎洋一千元乃至一萬元之希望 此外尚有大小獎五千餘號 八年期滿除還本外並加利息 茲爲儲戶便利起見特委托下列商店代辦一切
福華醫業售品所 地安門大街 東四牌樓路西 西單捨飯寺口 西直門柳巷
北平西交民巷中國實業銀行 電話南局五四四六 五五二八

亨得利鐘表眼鏡行

前外觀音寺街西口　王府井大街 市場南首

社會事業發達。時間愈寶貴。鐘表的應用愈廣。鐘表的需要愈急。本行爲適應社會的需要。減輕顧客的負擔。普及鐘表的用途。在此減價期內。每日發售特賤的鐘表。以不計成本的低價。貢獻各界。使人人有普遍購買鐘表的能力。使人人有購買便宜鐘表的機會。使人人明瞭本行服務社會的眞精神。時間非常迅速。駕臨務請及早。

亨得利本牌夾白金最摩登長方女用三針手表每只賤賣十三元半

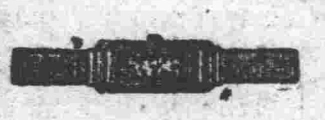

最小巧最新式夾白金長方女用手表每只賤賣十九元五角　夾黃金女用長方手表每只賤賣二十五元五

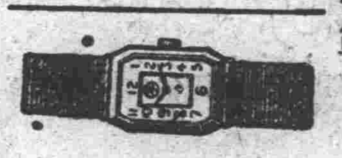

亨得利本牌夾白金新式卡雙女字長方手表每只賤賣十九元半

上等最摩登夾白金長方女用手表每只賤賣十二元

新到凡石摩登小鐘每只賤賣五元五角

修理鐘表

聘有經驗豐富之技師多位專門修理鐘表盤蓋如新負責保險取價低廉凡有時計發生障礙者盍興乎來

本行賤賣鐘表。精選上品。切實賤賣。自非空泛的減價可比。

同時舉行

特別大減價一月

鐘表眼鏡唱機今日大傾銷

高貴貨賤賣人人都愛　期限短促欲購宜速　大好機會請勿錯過

減價期限至本月念四日截止

本行歷史最久。牌子最老。信用最好。聯號數十家遍設全國。

戴眼鏡爲目光計。非戴眞正光學眼鏡不爲功。本行設有最完備之驗光間。聘請光學名士。用最準確儀器。查驗眼球。一經配光。戴鏡後定可使君滿意。秋毫明爽。至於本行之出品。精良久已聞名全國。毋庸贅述。諸君患有目力不足。視物不明。及意欲保護目光。增加豐采者。際此良機。盍速乎來。國產高尚茶晶水晶。著名蘇司鏡片。克羅克最摩登白金架。應有盡有。無美不備。一律八扣廉價。

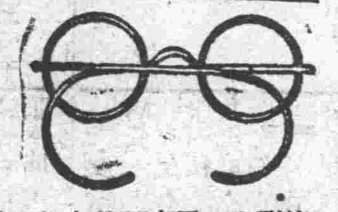

德國新到時式金框學士架克羅克斯青年養目鏡每付定價七元今日賤賣四元五角

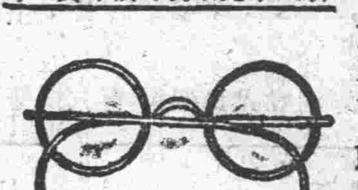

本行特製新式軟脚珠環架眞正水晶石養目鏡每付定價五元五角今日賤賣三元二角

蓓開雙馬達手提式皮包樣美麗發音正式每只今日賤賣二十九元五角　蓓開自開自停唱機今日賤賣三十九元

最新式最玲瓏發音清亮旅行手提機每只賤賣二十五元正

高亭唱片賤賣一元八角五　蓓開唱片賤賣一元八角五　德國道羅絲一二百支裝鋼針今日賤賣每盒二角五分　其餘各式唱機一律照原價九折（P19）

全部各貨整個減價　限於篇幅不克盡載

兜安氏補血清毒藥

此藥功專補血清血而兼解血毒。凡患血虛血污血內蓄有濕毒以致身體上任何一處發生一切瘡瘍皮病以及花柳梅毒等症內服此藥必見奇效。外搽兜安氏馳名藥膏內外並施功效更速也。有患者盍試之方知不謬。各埠藥房均有出售

上海江西路四八九號兜安氏西藥公司啟

如欲索書者請將下列索書券剪下填入姓名住址並附郵花二分作爲寄費可得兜安氏健身篇一冊

索書券　附奉郵票二分請給兜安氏健身篇（一冊）寄至下列地址爲荷　地址　姓名

瘦特靈 OSTREN 內服藥片

世上每多肥碩之人，因脂肪層增厚，致使血流過緩，失其正當作用，故呼吸短促，一經勞動，則面紅氣急，喘係不止，而所謂中風卒倒極可怖之病症，類皆見之於肥胖之人。瘦特靈專治脂肪過多症，慢性心臟衰弱，及因脂肪層增厚而生之氣急等病，並能預防中風。每逢朝晚，飯後各服二片，用開水或茶吞下，一個月後，不但精神特別活潑，肌肉結實，毫無肥胖者轉瘦之後之弊，若諸君注意市上近來發現價品過多，請認明瘦特靈三字爲要。△定價小盒二十片二元。中盒九十片四元。大盒十九片。德國柏林安哥蕊大藥廠造（注意）上有凸字洋文方眞）

△肥胖人一月後可轉變成瘦人，△可預防肥胖人中風卒倒各病常患

「生能」外擦膏

裝於軟鉛管中　縲絲封口

小便包頭〇亦是生殖器不完全之一種〇常因發生暗病者甚多〇蓋包皮內可以藏垢納污洗滌不清搔抹不盡〇因此而患白濁者很多〇因此而患下疳者亦復不少〇由下疳而變成全部腐爛者亦有之〇並且對於生育方面大有關係〇對於人生的幸福方面〇減少興奮〇簡言之人生的天然幸福喪失始盡〇德國生殖器病專家發明「生能」藥膏全專治包皮〇不動刀割〇將此膏擦在包皮上〇不損皮膚不污衣服〇全無痛苦〇不知不覺〇包皮完全收上⊙從此人生的幸福滿意無窮〇屢試屢驗秘方靈藥凡患小便包皮者望勿輕視一試便知〇此藥並能預防花柳白濁傳染〇定價每支五元

華北總經理北平前門大街路西正陽大藥房　哈爾飛戲院對過世界藥房　外埠寄費加郵二角

大蒜精　亞力山丁

腸胃病聖劑　有百利無一弊

大蒜之功。自古已著。中國醫書所謂除風邪。祛毒氣。溫補。治泄瀉。治心腹冷痛。健脾胃。化痰。利尿。其效美不勝收。此皆因其含有大蒜精之故也。然自來大蒜缺點（一）臭氣太重（二）成分過雜（三）煮熟則效減。今亞力山丁全由大蒜精製成。故其功效。確實偉大。劃一靈準。更非昔比矣。

主治　一切急慢性胃腸病。消化不良症。吐瀉。赤白下痢。受寒腹痛等症。解熱毒。除邪穢。清蘊熱。殺菌。祛風寒。其效如神。舉世無兩。誠胃腸病之聖藥也。

中國總經理　上海禮和洋行　各埠大藥房均有出售　北平崇內大街路東

眞正老牌　天然清補丸

〇政府化驗〇海關註冊〇戒煙靈藥

此藥行銷多年戒癒者何止千萬人無毒質性和平每日服藥兩次服後照常吸烟作事烟癮隨大小便而下成爲黑黃色增精神加飲食小癮三盒大癮一六盒准能斷淨如不見效原價奉退定價每盒一元半打五元五角一打十元外埠均加寄費二角△天津黃緯路閻氏製藥所造△北平總經理處西單哈爾飛大戲院對門世界大藥房及前門大街電車站路西正陽大藥房

平安診療所

專門　花柳科　淋病　梅毒　產婦科

本所對于花柳一科現已發明最新療法如梅毒性下疳大[illegible]雞卵形者包能完全消減愈全愈永不再犯其他等症均能迅速治愈至手術敏捷各界早已洞悉無庸贅言

注射特效藥每針一元　注射德國最新六零六或九一四每針收洋二元五角

對於婦女安胎產前產後各病症手到病除藥費低廉

地址　西長安街大六部口十二號　電話南局七零七

時間　上午八時　下午六時止

德醫茅乃經謹啟

治皮傷皮病請用如意膏

皮膚破傷無論其原因爲何如意膏立消傷口之毒俾免傳染而速告愈其止痛消炎生新去腐之功神速無比故遇意外發生立常有如意膏應可取用凡割破跌損湯火燙傷抓傷蟲螫以及各種皮病如濕疹疥癬癩頭爛脚乾濕腫毒均極靈驗

遂寧蓋平縣寶興永劉君馨泉云「鄙人常用如意膏治療燙傷割破凍瘡疥癬累著奇效即鄙頭部生瘡久久不愈而搽如意膏數日亦見收功是眞療膚聖藥也」如意膏係最新科學療膚專品爲韋廉士醫生藥局精深醫藥之藥劑專家以八種珍品配製而成如爾處無從購買可向上海江西路四五一號韋廉士藥局函購每盒七角郵費免收

婦人之美有賴乎此

如要容光煥發剪水雙瞳非血液清潔不可惟血液清潔又必須大解時行若稍有便秘血亦莫清但是體內廢料微有淤積人所難免所以常有多人問服清導丸以清除之此丸潤腸導滯效大性和善能清理食道全部調補腸胃免除廢料吸收入血如是便覺快樂而得笑臉明眸之反照矣爲保健康美麗但請間服清導丸

山西遼縣芹泉鎮毒品稽查隊隊長李君軒如來書云「一月前內子忽患暈眩頭痛姑與清導丸不料服後病竟霍然自是常備此丸於家中凡口臭腹痛神疲體倦等症服之無不輒效眞良藥也」

清導丸各藥房均有出售或直向上海江西路四五一號韋廉士醫生藥局函購每瓶七角六瓶三元五郵費免收

高氏夫婦

日美政府考准官證行醫

美國西北大學牙科博士高中基

日本東洋女齒專醫學士高鳳南

治療新法鑲補義牙　拔牙拔根無絲毫痛苦

本院長久在外洋研究世界最精美的滿口假牙部咀嚼發音及衞生外觀等無出其右

西單報子街東口內電話西局二三五九　早九時至十二時下午二時至五時

轟動全球　德國最新　治淋新藥　功效迅速　藥到病除　殺菌滅淋　萬試萬靈　百發百中

世界新藥「痼淋滅」

是專治五淋白濁，便溺混濁，小便塞閉，包皮浮腫，膀胱炎，尿管炎，及一切濕氣下降，精道刺疼，陽莖腫脹，陽物刺疹等等之症。

「痼淋滅」特長　殺菌消毒，消炎止疼，濾清小便，透入於膀胱排瀉與尿中淋濁，除根永不再生

定價大盒四元　小盒一元　德國伯樂藥廠出品

華北經理　北平前外觀音寺　天津鍋店街路北

中西藥房

（痼淋滅盒樣）

伯達醫院

地點　西單北大街缸瓦市電車站南路西新建院址

專門診治　花柳泌尿器科　內外婦嬰各科

根療梅毒淋濁痔瘡

每日門診　上午八時至下午六時　星期日上午照常診治　電話西局二二七八

特備　注射防疫藥針　最新聖露六零六組邁撒愛古雷電名貴珍品

耳底油　耳聾耳鳴丸

元三　油耳底　保好三角　瓶每瓶　白便紅　即犯經　五元小　盒三元　另有詳　糊仿單　如石潮　輕者一料　重者兩料　除根每料　三元　不犯化

能醫三十年老聾無論男婦老幼耳聾耳鳴風聲樹音耳癢耳底耳痔耳漏臭水不止或病後失調耳聾小兒耳底一切之症服此藥一料立能通竅清音連服二料保管復原永無耳病每料兩元

眞正急慢淋濁一盒藥

急淋丸專治初得急性淋症便尿刺痛精糊馬口小便腫痛

等症一盒除根每盒三元慢淋丸專治慢性淋時好時犯便中帶絲或遇勞碌

經年不愈之慢性淋濁速服慢性淋濁一盒藥立即保險負責淨根不犯每大盒

小腸疝氣一料除根

此丸專治遠年近日初得舊犯小腸串氣偏墜雙上下串痛腎子寒冷如冰腎囊形大如茄子腎子堅硬如石潮濕刺癢行動艱難一切偏墜諸症服此丸一料立能完全舒肝緩腎去濕止痛

包治瘰癧鼠瘡

獨門世傳瘰癧馬刀重台瘡無論初得舊犯已成疙疸或破爛中西醫久治不愈一切危險之症均能保好除根

化瘰內消丸每料五元化核膏大瓶一元小瓶五角平肌散五角另有詳章

北京同興堂　前外琉璃廠西門內路南樓房△外埠▽函購加郵費大洋二角不夠一元者不寄

體育界

公開排球賽第二日 樂光克燕同
樂光多兇猛善戰之徒 ◇……明日繼開三次戰

【本報特訊】平市夏令公開排球賽，於昨日下午三時繼續擧行，爲第一次賽，甲組燕黌同門與樂光，燕同連絡尚佳，惟乏進攻凶猛之將。樂光罄齊，多素成中級代表，劉裕明紀鉅良之徒，進攻均甚利害，且乘隊進取，無往不利，致第一局竟以二十一比六勝，繼而燕同奮起直追，雙方遂成平衡局面，相持難下，所差只在一二分之間，終被樂光以二分之差佔先。追至第三局燕同東山再起，而樂光之勢稍憐，結果二十一比十四，燕同得利。第四局樂光變本加厲、復以二十一比八勝，總計三比一，【樂光】勝利。

第一排　張斌　章文祺　王之豐　【燕同】
第二排　霍志清　劉裕明　紀鉅良
第三排　章傑丞　虞積剛　王德渾

石僉輅　曾垂禧　林瑄　【樂光】
王新恒　楊可久　王宗鑑　俞今禔
陳昌佑　林斎　阮智成

裁判員，黃金鰲，紀錄林冰，巡邊員，周春鴻，白述仁。

【又訊】今日平靜無賽事，自十六日起，逐日比賽，循環賽於二十五日前可完竣。全部戰表，業由籌備會排印寄交各隊，茲誌十六日戰表如下：

燕同－炎炎　三時
吶喊－九光　四時半
均在藝文場（彬）戊5

吶喊敗白燄
結果六十一比十四

【本報特訊】吶喊與白燄兩籃球隊，昨日下午五時比賽於藝文場，評判王錫良，雙方實力不分軒輕，故戰來只看吶喊左右開弓，球兒不住的往籃進。結果白燄以十四對六十一慘還敗北。（然）丙5

長辛店公開球賽 明日開始
參加者四隊

【本報特訊】長辛店爲平漢鐵路之中樞，工人凡六七千人。該鎮學子多讀書於北平，故體育之發達，不無借助也。暑假時，健兒紛紛返辛，公開籃球比賽，乃應時產生。昨日下午六時，報名截止，加入者計雲，燕，風，鐵，四隊。並於昨日下午七時，假三合莊十一號開會，到會者十餘人，主席李銳，紀錄闘唐，旋即討論下列各議案：（一）准於十六日下午三時開始比賽，至十八日下午七時閉幕。（二）每日下午三時至七時比賽四場。（三）排定比賽表。（四）遲到十五分鐘以後列棄權論。（五）規定勝者得兩分，平局一分，負者零分，以得分之多寡，評定勝負，如兩隊分數平衡時，再行決賽。（六）聘請吳逸民、田文彬兩人爲裁判員。（七）比賽地點三合莊籃球場。附各日戰表：

【十六日】
燕隊－鐵隊　下午三時
雲隊－風隊　下午四時
鐵隊－雲隊　下午五時
燕隊－風隊　下午六時

【十七日】
風隊－鐵隊　下午三時
燕隊－雲隊　下午四時
燕隊－鐵隊　下午五時
雲隊－風隊　下午六時

【十八日】
雲隊－鐵隊　下午三時
燕隊－風隊　下午四時
風隊－鐵隊　下午五時
燕隊－雲隊　下午六時
（曼）己5

全運各組經費 須重分配
連日開會無結果

【南京通信】二十二年全國運動會經費，原定爲九萬三千元，刪經中政會核減爲四萬餘元後，所有各項預算均大受影響。昨據該會負責人對記者談：一此次大會經費九萬餘元，原係極低限度之預算，自教部核定後，即由各組分配用途，現因中政會將原預算核減，所有原定各組用途，概須重行分配，連日特召開各組組務會議，討論一切。但因經費太少，不敷支配，即就交通一組言，亦須萬元，此數當不可再少，若合各組預算，亦必超過現經核減之數目，故連日會議尙未有結果云。—（十二日）5

暑期體育班 提前結束
明日擧行畢業禮

【南京通信】教育部暑期體育班，原定八月二十日結束，現爲顧及各學員所有職務起見，提前於八月十六日下午七時結束，並於晚間擧行畢業典禮，發給臨時證書。該班學員同學會，亦於是晚擧行盛大之同樂會，以資慶祝。（十二日）5

童軍訓練班 野外工作緊張
昨請章輯五講演

河北省童子軍教練員訓練班，自到達西山後，即在臥佛寺球場紮營，帳蓬東西對峙，司令營巍然高聳，氣象森嚴，令人起敬，諸學員精神百倍，每日工作十分緊張。開兩三日來，除照預定

代郵

參加公開排球各隊公鑒：全部戰表，業由敝會排印，於今日函寄各隊，茲先誌十六日戰表（見另條），請即通知隊員，恕不另柬。夏令公開排球賽籌備會啓　十四日5

短笛

△西青混合排球隊與冰民大比賽，昨日上午九時在青年會，結果三比二，西青凱奏。

△今日下午三時，有平市勁旅五幕排球隊對樂光男隊比賽，下午四時爲九光對純青，交手爲三友誼賽，附同中學，有西青混合隊與三（此）場，在府前街藝文中學，吶喊還。（彬）乙（曼）甲5

公開足球賽 十六隊參加
東北隊實力最强震寰沒落 ◇……各隊戰士姓名

平市夏令公開足球賽，於昨日下午五時、在藝文中學報名截止，計參加者凡十六隊，較往年尤爲踴躍。本年實力，以東北友誼較佳，震寰沒落，恐非對手。茲將各隊名單詳錄於後：

【北平隊】韓鳳岐（隊長），張伯仁，黃震麟，張蔭松，尙久珊，荀世銘，胡永明，張春海，方松年，孫鴻年，王藕濤，許宗元，陳厚吉，朱成明，李連芳，

【飛隊】杜成志（隊長），張德山，張富寶，王長貴，商鼎彝，劉承厚，李玉山，李世續，郭漢卿，郭德順，張榮銘，富文榮，王振聲，李德鑫，莫俊祥，

【明明隊】佟榮璣（隊長），劉恩祥，胡善泉，張德山，馬振帮，馬德山，盧洪寬，皮德福，武德山，張深泉，孫德林，葛鴻升，佟榮功，郝振華，李寶棻，

【晨暇隊】池國順（隊長），方學儒，俞志惠，宋尙斌，張鴻烈，李宗禹，池國順，戚樹庸，于奚明，彭茂林，王崇婷，牟光宇，牟光浩、祝振康，李海山，盧登仁。

【協和甲隊】朱懷元（隊長），唐輔樓，孫岩森，李華文，高永福，王德增，李佑屏，佟榮功，袁德宏，潘作新，鄭寶良，汪德振，尙玉林，王立金，周玉琪。

【協和乙隊】王常恕（隊長），佟長祿，苗以華，楊德勝，松永壽，丁鳳樁，張寶鈞，司碩峯，白玉恩，楊欣泰，杜恩培，林玉琪，黃恩元。

【友誼隊】曹育（隊長），王興民，徐度民，汪存誌，呂鴻勛，崔永錫，唐國樑，李鳳樓，徐斐民，葉德祥，陳家駒，趙樹勛，張之楨，李鴻業，秦西燦。

【引擎隊】張瑞清，陳玉春，燊榮增，徐文煥，潘榮惠（隊長），佟德元，汪彩華、鄒崇慶，剛銳，何連仲，吳迪，焦成玉，滕長順，潘崑順，孫昊明。

【粵華隊】徐德振（隊長），陳澤秦，左楚金，馮福瑞，黃耀中，狄適興，陳寶鄉，伊景昌，王鴻瑞，張國良，崔金榮，夏孫雲，王祖城。

【震寰隊】張侃，歐陽康，楊維廉，楊通文，郭嘉理，宋心燈，傅信秋，劉興仁，伍貴成，趙啓春（隊長），江隆，楊約翰，狄克，白致養，嚴宗仁。

【烏合隊】印綬（隊長），李壽益，吳隆信，王榮全，陳公猛，廖世魁，王榮庭，徐海明，翟儒，宋達，黃毅，張守義，黃壽炎。

【西青隊】童志仁（隊長），張用翔，陸錫純，秦亞和，張輝南，張毓友，楊裕明，黃炳堃，黃炳墀，黃復昌，張斌，富恩第，黎重文，蒨善方，王詒。

【華童隊】孟仲昇，張守勤，劉若澄，謝恒玉，趙玉山，梁兆銘，李文俊，馬明，姜文成，岳景豐，孫樂山，王景成，張世齡，廖世榮，王連山。

【東北隊】張學堯（隊長），康德一，鐔福禎，李百鍊，丁作超，劉玺有，劉仁秀，張學舜，江榮生，史廷芳，王宗義，丁克勛，馬世昌，吳融和，李芳園，

【公教一隊】張維華，王基廉，劉寶華，王詒，李松林，王基府，車培堞，張連生，程伯甫，張振林，王振德，黃俊，朱春芝，程學遠，劉健明。5

科發痧藥水

孫殿英第五次鳴謝啓事

敬啓者敝部迭蒙各界函電慰問並承遠饋款物隆情厚意業經分期鳴謝茲將自六月一日至七月三十一日所有收到各界慰勞款物彙登報端爲第五次敬伸謝悃諸希鑒核是幸

計開（一）河南永城縣第一區捐贈洋四百五十元（二）河南永城縣第二區捐贈洋七百元（三）永城縣第三區捐贈洋三百元（四）永城縣第四區捐贈洋五百元（五）永城縣第五區捐贈五百元（六）永城縣第六區捐贈洋五百元 [illegible]

河北省教育廳補考留學生通告

查本省補考國外留學生考試報名日期經考試委員會議決展至八月二十日截止八月二十四日檢查體格八月二十六至二十八日考試特此布告

藝術家張之達設計的 時代男女理髮館開幕了

佈置新穎　技術高超
王府井大街中原公司斜對過
漫髮專家劉福海啓

念一中學校 招男女生

班次　高初中一年級新生各五十名　高初中二年級編級生各二十名
【校址】天壇　電話南分局五八三
【考期】八月二十日上午八時起
東北學生免學費
簡章函索郵票一分

北平市國術館國術訓練班招生

宗旨　訓練國術專門人才
待遇　畢業後得充中小學校國術教員
年限　一年畢業
資格　十八歲以上二十五歲以下初中畢業或同等學力及會習國術具有體育知識者
報名手續　呈驗畢業證書並交四寸半身相片一張報名費一元
報名日期　八月一日起八月廿日止
試驗日期　臨時通知
【地址】西斜街五號
【簡章】到館閱取

北平知行中學招生

班次　1 高中一年級百名　2 高中二學期三學期五學期各招編級生　初中五學期　預備班五十名　初中一年級五十名
報名　七月十五日起八月十四日止
考期　八月十五日上午八時
【校址】彰儀門裡報國寺
【簡章】函索即寄附郵票一分
費用　東北學生免收

私立北平外國語學校

大學預備科　續招男女編級生五十名一年半卒業
語速成科　續招男女生五十名六個月卒業
商科畢業外人　教師外人男女三位
開課七月廿五日　報名即日報名簡章向本校索取
【新校址】缸瓦市十號（定王府）　校長早稻田大學

平安電影院 TALKIE

今天三場　三點　五點半　九點一刻

米高梅公司最新大出品
老牌明星約翰吉爾勃偉大傑作
爲摯友犧牲，一片苦心。
爲同伴盡力，一片赤忱。

一片苦心

（執照正字二〇二號）

掘金娘子，貌可傾城，週旋於男性羣間，八面玲瓏，玩弄於股掌之上，八面威風！……艷麗情節，傳出滑稽的情緒。……打鐵工人，險爲色累，苦役於烈日之下，吃醋爭風，起伏於高樓之間，若履平地。……緊張的事蹟，打動觀客心弦。

情到極處，如醉如痴。
恨到極處，如癲如狂。
怨到極處，如泣如訴。
憎到極處，如仇如敵。

驚險……高樓失足，粉骨碎身
狂放……襲取芳心，探囊取物
熱烈……香艷佚蕩，細膩絕倫
諧趣……穿插得宜，調劑情緒

特別加映　五彩歌舞短片　懶成衣匠

真光電影劇場 有声電影

環球公司驚人供獻

標新立異　探幽發玄　打倒一切　超過一切　空前驚世　猛獸巨片

那格那

（執照正字一一三三號）

驚天動地　萬獸爭王

△有巨獅搏虎殺鱷魚
△有巨獅吃人捉猴子
△有猛虎同類兩枉殺
△有猛虎吃豹嗌人畜

土人成千　野獸累萬　追奔逐北　聲震霄漢　四佈腥風　白骨如山
血肉狼藉　胆戰心寒　人獸交殺　盤腸大戰　如此巨片　稱絕銀壇

▲銀幕上從未見過
▲影壇上從未有過
▲深刻的動人劇情
▲驚奇的獸類搏殺

今天兩場　日場三點　夜場九點一刻

下期換演　胡蝶主演　明星公司歷史革命巨片　自由之花

中央電影院

最末兩場　日場三點半　夜場九點

歌舞音樂卓絕
戰事艷史哀情
獨放異彩燦爛
光耀世界銀壇
韻味醇美萬永
情緒濃厚豐富
傲視一切作品
絕世無雙悲劇

（明天開演）聯華公司佳片　紫羅蘭　金燄（合演）　海外鵑魂

長恨天

米高梅公司非常珍貴鉅片（執照演字一七六號）
轟動歐美電影界極峯藝術
世界歌王勞倫斯鐵貝　野玫瑰綠波絲蕙麗　精心合演

經濟界

本年上半期各國對外貿易統計

中國入超四萬萬八千餘萬元

英美德進出口均減惟日增加

【上海特訊】據海關消息，本年上半期全國對外貿易總額，凡十萬萬七千六百萬元，內輸入額，計七萬萬七千九百三十二萬元，輸出額計二萬萬九千六百六十八萬元，入超額凡四萬萬八千二百六十四萬元。【又訊】本年上半年，日本對華貿易進出口，均較上年同期減少，計進口減百分之四十八，出口減百分之六十二，但據商務省發表之比較統計，本年上半年各國對外貿易，與上年同期比較，日本進口，增百分之二十四點四，出口增百分之五點九，而英國則進口減百分之二點五，出口減百分之七點二，美國進口減百分之二點四，出口減百分之二點七，德國進口減二二點七，出口減一八點七云。

標金市況驟騰

收盤猛漲十五元五角

海外銀市英美仍續縮

【上海十四日下午五時本報專電】標金早市開為八百六十五元三，最高八百六十七元，最低八百六十二元，收盤為八百六十六元一，午市開盤為八百六十六元，最高八百六十六元三，最低八百六十三元二，收盤為八百六十三元七，較前週末市，計每條驟回升十五元五角。

【倫敦十二日電】倫敦大條銀價，結果較前日近期縮十六分之一，遠期均復縮十七分之一，計近期為十七便士又八分之七，遠期為十八便士十分之正。

【紐約十二日電】紐約現銀塊行市，結果較前日每盎斯又復續跌有八分之三，計每盎斯合美金三角五分又四分之三。

九六萎靡

收盤跌七元五角　成交二十三萬五

昨日北平證券交易所，公債交易情形，前場仍僅開出現貨九六公債一種，交易尚稱不惡，全場成交有二十三萬五千票面。惟價格趨勢，因滬電行市，各債仍極平疲，第一市收盤來電結果，各債尚又微跌五元至四十五元不等，而九六先疲後俏，結果近遠期竟皆絕無變動，故平市九六市氣，亦仍萎靡不振，價亦仍極疲軟。全場張弛之度，高低每萬相差僅七元五角，故市場交易，除原有虧長各家，尚稍有吐納外，生力虧長甚少活動。計開盤亦即小至九元四角，旋稍回漲至九元四角二分五，後又稍稍低落，最低價又復跌至九元三角五分，至收盤則復開盤舊觀，仍沾於九元四角可銷，結果較前週末收東價，計每萬尚又微

通易公司開辦保壽儲金

平市西交民巷通易信託公司，成立已十餘年，營業發達，信用素著，最近上海總公司，開辦保壽儲金一項，以利益優厚，手續簡便，異常踴躍，大受社會人士歡迎，茲聞平市分公司，以平市人口，亦為發達起見，亦於日前上各界之需，特添辦各項保壽儲金，已於昨日（十四日）正式開辦，其章程極為妥善，就中如分期儲金，每月僅納三角六分，儲滿一百元，可得本息，期滿後，可發還，故雖中下社會以及仍

開發西北計劃大綱（三）

褚民誼擬

毛革公司，設甯夏、西甯、涼州（武威）三處，販運甯夏、西甯、涼州等處牛羊皮羊毛駝毛，與商人各半經營，資本約五萬元。

烟草公司，設蘭州，資本五萬元，販運。

採木公司，採伐青海木材，由黃河運往包頭，資本五萬元。

藥材公司，設蘭州等處，採運天水藥材，銷運內地，資本五萬元。

骨肥公司，設西甯、蘭州，採集各處骨料，製肥販運，資本二萬元。

棉布公司，設迪化、西安、蘭州，採販內地布疋，輸入西北，採販陝甘棉花，輸出新甘，資本五萬元。

麵粉公司，設各商埠，或在蘭州，用水力製麵粉，資本五萬元。

茶葉公司，設塔城、伊犁等處，資本五萬元。

藍靛公司，設西甯，採製青海柴達木附近藍靛，資本五萬元。

製鹹公司，設甯夏，資本五萬元。

製造公司，設漢中，資本五萬元。

製毯公司，設平涼包頭。

蘭州酒泉各處，資本五萬元。

製革公司，設迪化、蘭州、伊犁，資本十萬元。

機織呢公司，設蘭州，就蘭州原有之製呢廠，擴充開辦，資本十萬元。

罐頭公司，設迪化、蘭州、哈密，製造各種罐頭，資本三十萬元。

包頭、哈密設罐頭公司，製造哈密瓜等罐頭果品。

肉類處理公司，設蘭州、伊犁，製取牛羊油脂，製造肥皂。

西甯、蘭州等處設提取油脂公司，資本十萬元。

附近蠶桑，設漢中區域，亦宜蠶桑，設蠶桑公司，資本五萬元。

商業信託銀行，資本二百萬元。

滬債市仍平疲

結果均跌二三十元

（上海十四日專電）

	上午第一市收盤	下午
關稅	四一·五〇	四〇·七五
編遣	三三·六〇	未開
裁兵	六七·二〇	六七·七〇
善後	四八·六五	四七·〇〇
二〇捲煙	五一·九五	四九·九〇
二〇關稅	五一·三〇	五〇·四五
統稅	五一·六五	五〇·八〇
鹽稅	五二·三〇	五一·〇〇
六釐	五三·九五	五三·三〇
九六	〇九·四五	〇九·五五

下午第二市暑期停開，各債較前漲落比較

足金平靜跌一角

昨日（十四日）平市足金行市，仍極平靜，開為每兩一百零三元三角，旋稍升，最高一百零三元五角，最低價一百零三元一角，後又稍回疲，至收盤每兩計一百零二元八角，結果較前日，計每兩又稍跌一角。

平滬外匯行市

（上海十四日電）

錢盤現跌票平

昨日（十四日）錢市交易情形，仍尚不惡，每洋合錢七十三元，結果較前日，計跌一百二十餘，銅元票則皆堅定不動。茲將昨日行市列後：

各國貨幣行市

昨日（十四日）平市各國現金行市，均尚堅穩，結果較前日，英美法各金磅每個均尚跟漲一角，德俄法各金磅亦皆升起五分，惟各金磅則均堅定不動。茲將昨日行市列後：

京師醫院

西長安街

院長　德國柏林大學　奧國維也納大學　醫學博士　陳錫黼

花柳科專門

專治　內外花柳科

門診　早八點至下午六點　星期上午照常

出診　先期預約

電話南局二零二六

中法儲蓄會開獎啓事

中法儲蓄會本屆第一七九次開獎於本月十五日上午十時仍假北新華街中央電影院舉行並演電影助興　獎額多　獎金豐　請速繳款入會勿失良機　詳章函索即寄

北平中法儲蓄總會　東交民巷瑞金大樓

中原醫院

治內外科　治花柳病　附設產科

院長董之僑啓

慢性腸重病

主治五更瀉　慢性腸炎　似痢　腸鳴腹痛

良藥　利濕健脾丸

西單北　惠羣醫館　西單新商場後門外太僕寺街十三號內

小朋友

是小學生的好朋友！第五五八期「暑期特刊」出版了

要目：常識　插圖　銅版　紙印　計四大幅

歡迎訂閱

預定：全年……五十二冊……二元半

零售：每冊五分

郵費：香港澳門每冊加二分　國外每冊加五分

中華書局發行

（交189）

宋刊袁本　昭德先生郡齋讀書志

（續古逸叢書之三十五）

晁志今行世者有衢本袁本之別，嘉慶間瞿中溶撰衢本攷辯一文，倡為兩本優劣之論，錢大昕、阮元、錢泰吉、王先謙諸氏推波助瀾，附和瞿說，於是衢本顯而袁本晦，此為宋淳祐袁州原刊本，撰錄傳刻，源源井井，實非衢本所可及，門類完好無闕，亦足正世傳陳師曾刊本錯簡之訛，書藏故宮博物院圖書館，本館依原式影印，附刊海鹽張元濟新跋，論列甚詳，沉埋六百餘年之故籍，一旦復著於世，而袁衢兩本之優劣，是非終乃大白，寧非藝林一大快事耶。

華裝大本　八冊一函

紙張	定價	特價
夾貢	四十元	三十二元
料半	三十元	二十四元

特價於本年十月底截止（外埠郵費加）

發售特價

商務印書館影印

B49

中原公司

秋季大減價　大贈品　念一天

第一期　八月十日至廿日止　贈品

第二期　八月廿一日至卅日止　贈品

時屆立秋，炎暑將退，敝公司大批秋貨適從上運到，爲本市各界人士利便起見，謹擇本月十日將全部各貨大減價二十一天，查此次爲全年減價最精彩之一次，故特備獎品六千份，分兩期贈送，凡購貨滿一元者，則當場抽籤一次，立得獎品一件，之希望最珍貴獎品價值百餘元之大銀花插花旗掛鐘皮盒蘇雀牌皮盒座鐘及成套電鍍凡具等，以酬惠顧之盛意，而增加貴客之興趣，誠本市空前未有之機會，也諸君欲得意外之贈品，請早駕臨。

第一期頭獎至三千獎由八月十日至廿日止

第二期頭獎至三千獎由八月廿一日至卅日止

奮鬥

北平前外觀音寺街杭州綢店　久和隆綢莊

為挽救綢業而奮鬥

報載綢業衰落，實為國貨危機，本店不惜巨大犧牲，因而奮鬥，請愛國各界同情共起挽救之。

雪白印度綢　每尺三角

雪白寬重杭紡　每尺五角八分

印花印度綢　每尺五角

雪白寬重杭紡　每疋二元五角……每人限買一疋

奮鬥期間　概不放尺及不抹零

電話南局二九八七

律師梁治耀受任龍幼丞君常年法律顧問啓事

本律師受任龍幼丞君常年法律顧問，嗣後龍君一切法益，本律師依法保障之，此啓。

濟南齊魯大學文理學院招考男女生

考期：八月廿三、四、五日

地點：本校及北平青年會，在平投考者八月十五日報名截止，在本校者八月二十二日報名截止。……索取簡章及報名書可逕函本校註冊課並附郵票一分，詳章附郵票一角

收買北票煤礦公司股票

北平新華信託儲蓄銀行啓事

茲受顧客委託收買北票煤礦公司股票如有願售者請於八月廿日以前來敝行面洽

敝行地址　前外廊房頭條

電話南局二〇〇三八　二〇〇四　一八四〇　三六三四

第五五五號目錄
討論選印四庫全書專刊（二）
四庫本之評價　劉節
由乾隆諭旨證四庫本之不盡可靠　譚其驤
關於選印四庫本之我見　胡鳴盛

四庫本之評價

劉節

[illegible]

一，論語全解十卷

[illegible]

二，錢通三十二卷

[illegible]

三，野菜博錄三卷

[illegible]

四，密菴集十卷

[illegible]

由乾隆諭旨證四庫本之不盡可靠

譚其驤

[illegible]

關於選印四庫本之我見

胡鳴盛

[illegible]

特別介紹欄
本欄廣告，簡要明顯，收效極大。取費甚廉，如承惠登，無任歡迎。

君衡石膏模型製作部
華北總經理處

沙發椅套
蚊帳
獎旗

方政英著
日本會話
日本語法
日本口語文法表

生育節育

產婦科
病院

美容醫院

其泰茶莊

介紹書報

建設講經普利道場

救濟遼寧難民財產保管委員會啟事

正骨專科成步瀛

南開醫院
煙敵
戒烟

北平桐谷醫院啟事
院長金桐谷博士

陳張淑貞鳴謝
瘋藥

香港天壽堂藥行
姑嫂丸

海狗鞭健腎丸
健腎丸
華美大藥房

眼病救星

痔漏包愈
仁濟堂王醫

壽山麝香化血通經丹
總售處　萬安堂藥室